

冊一 數節	漢書門	番號
	經	
	書	



五十一



廟門



禮記卷之四十八  
特饋食禮  
第八十八

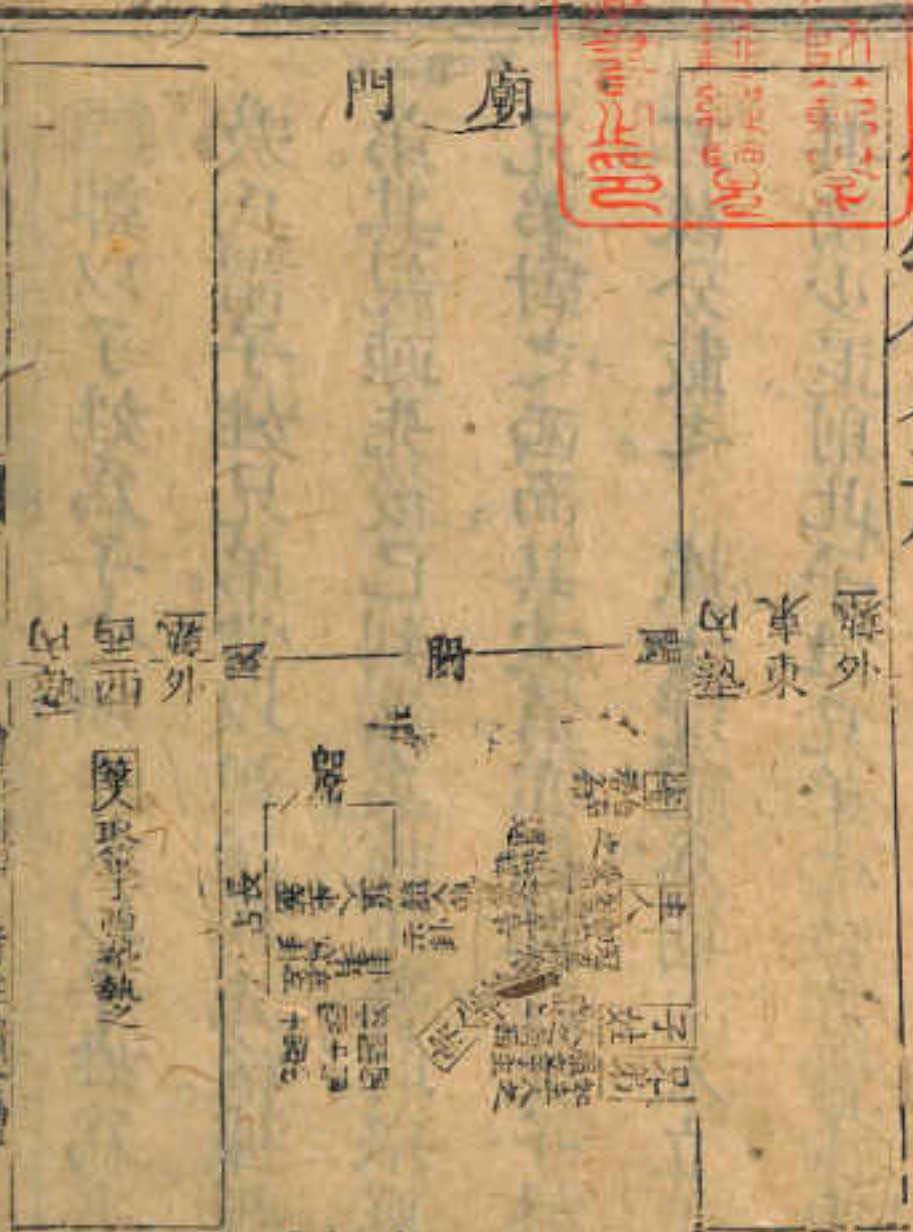

十八

禮記圖四

若不古則筮  
遠日如初儀

禮記圖四  
特饋食禮

鄭以子姓為子之所生。敖以子姓為主人之子。一也。敖氏謂子姓兄弟當以親疏為先後。據經先子姓後兄弟。其親疎先後已判然矣。據下養時舉奠入室東面長兄弟對之西面。其次第亦即此經先子姓後兄弟之意耳。故分載之。據士冠禮為期主人立于門東。兄弟在其南少退。則此子姓兄弟之位亦當少東。又彼經宰亦少退。則皆後于主人也。儀禮贊命皆自右。此經獨言宰自主人之左贊命。注謂為神求變也。敖氏謂自左似

蓋字誤耳。左當作右。其說勝于鄭。蓋人示

言還不言進。則亦在席上轉身示主人也。說見上冠禮圖經馬

西面而坐。人南鄉。即席準。鄉飲酒。主人鄉席之節也。

經言長占則亦占者三人。其長先占。乃以次及之。與左

占之義互見也。筮儀與士冠禮互見為義。今第即見

于經者。圖之。其餘可參觀而得焉。

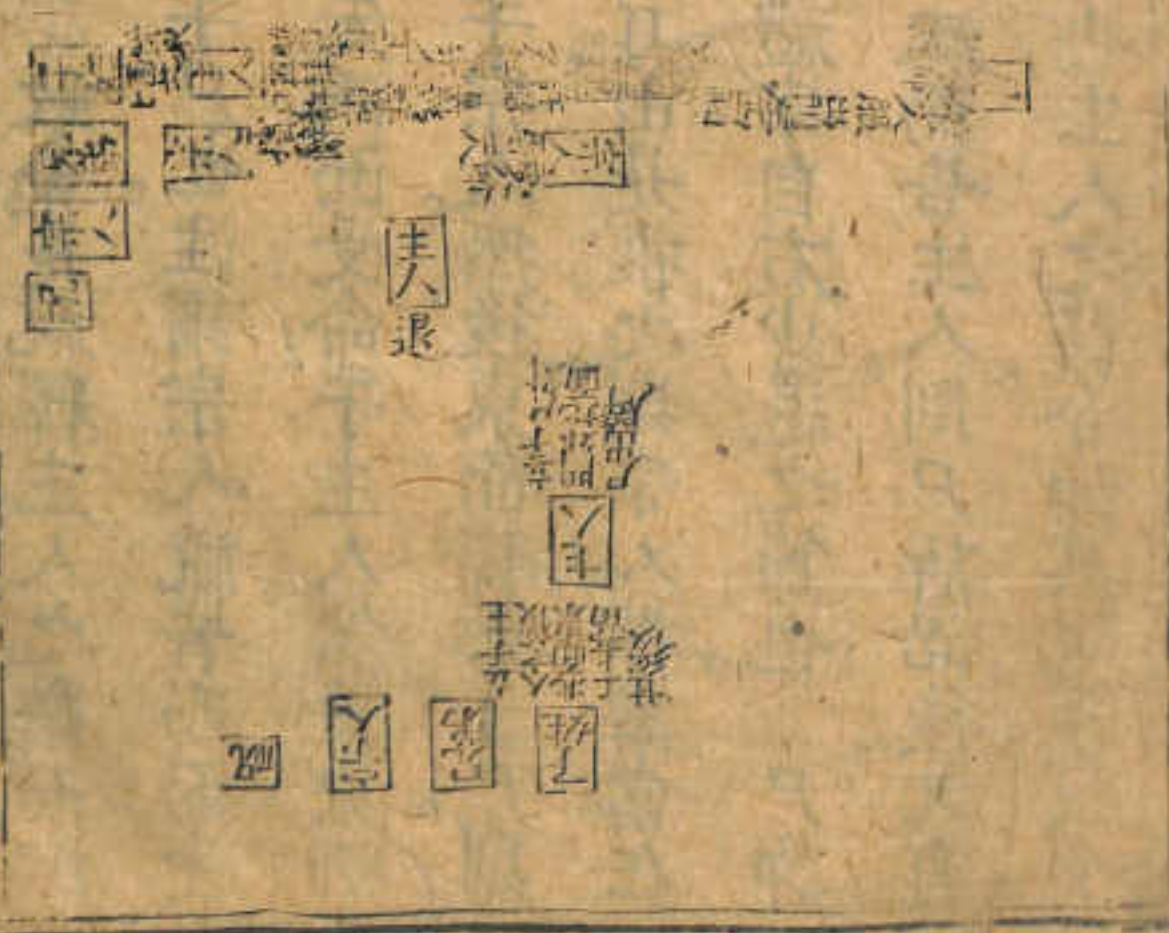

圖四 特牲饋食禮

Handwritten text in vertical columns, likely a commentary or ritual instructions. The text is written in a traditional Chinese style, possibly a form of seal script or a specific dialect. The columns are arranged from right to left, with the rightmost column being the most prominent. The text is somewhat faded and difficult to read in detail, but it appears to be a continuous passage of text.

經言宗人擯辭。祝許諾致命。是祝釋主人之辭。而祝受其辭。遂許諾而致命于尸也。注謂宗人祝皆西面受命。東面釋之。則是宗人先西面受命于主人。然後東面祝釋之。祝西面先受命于宗人。然後東面釋辭于尸。則注所謂皆者。皆宗人祝耳。由是推之。則宗人擯辭當在主人之南少退。如士冠禮宰自右少退之節也。尸許諾。注云其許。宗人受于祝而告主人。則尸許諾後。又有祝告宗人。宗人受之以告主人之節。今如其說。詳載于

圖

禮記卷四 特牲饋食禮 四

命東面釋之則是宗人先所告受命于主人然後東面釋柩尸則  
 祝釋之祝兩面先受命于宗人然後東面釋柩尸則  
 注所謂其者皆宗人耳由是推之則宗人猶釋柩在  
 主人之南也  
 禮亦自右少退之節也尸許  
 諾注云其許宗人受車 祝而告主人則乃許諾後又有  
 圖告宗人宗人受之 告主人之節今如其說詳於

視

濯

視

牲

禮記卷之...

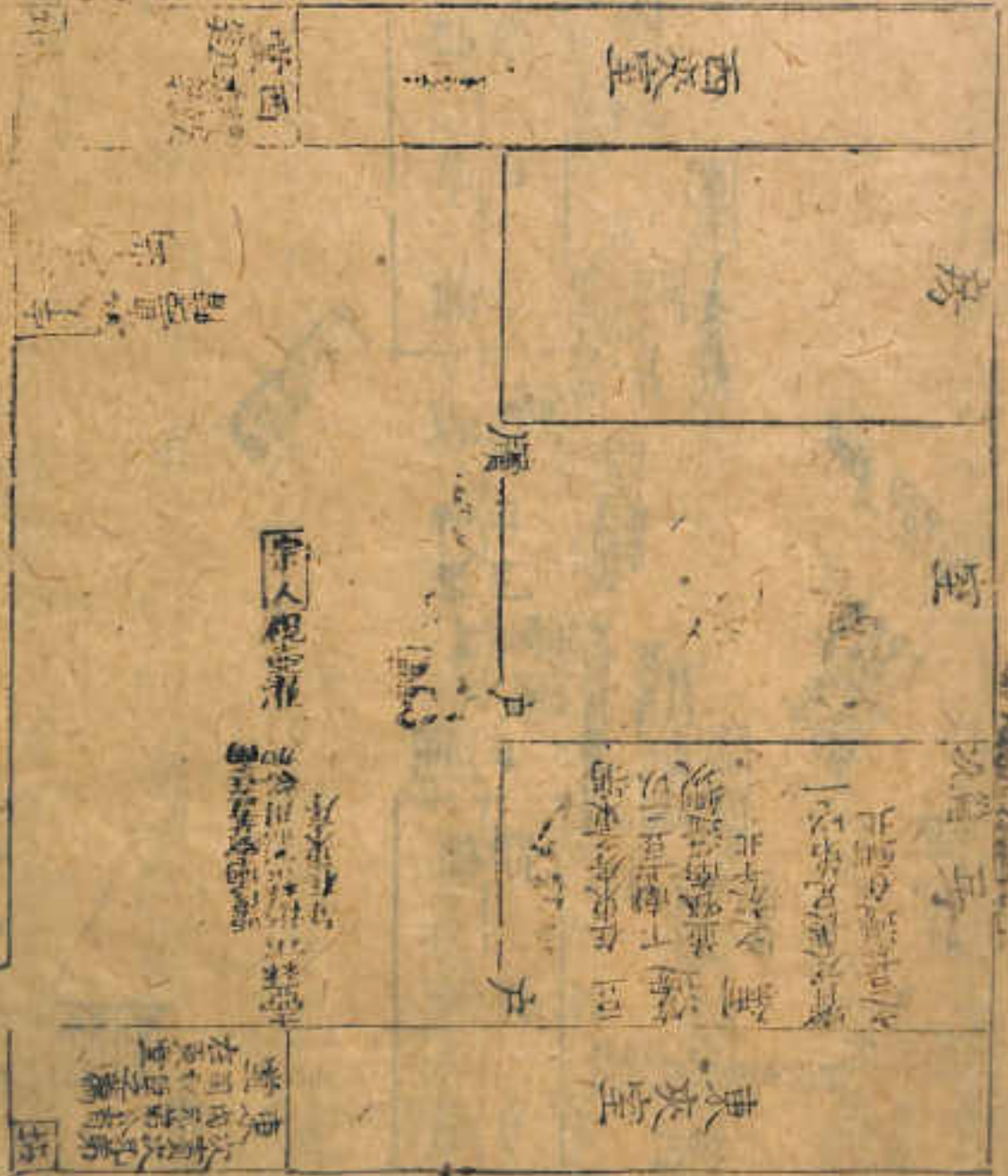

此言陳鼎于門外北面北上有鼎。未明其爲門外何方也。注以爲北面當門。據下經言主人視殺于門外東方。又云亨于門外東方。西面北上。記又云牲爨在門外東南。魚腊爨在其南。據士虞禮。爨在門右東面北上。鼎在其東北面北上。又少牢雍爨在門東南北上。三鼎在羊鑊之西。二鼎在豕鑊之西。又曰陳鼎于廟門外東方。北面北上。則鼎爨皆共設于一方。且不甚遠。此亦應如之。爨在門東南。則鼎亦在門東南。可知安有爨在門東

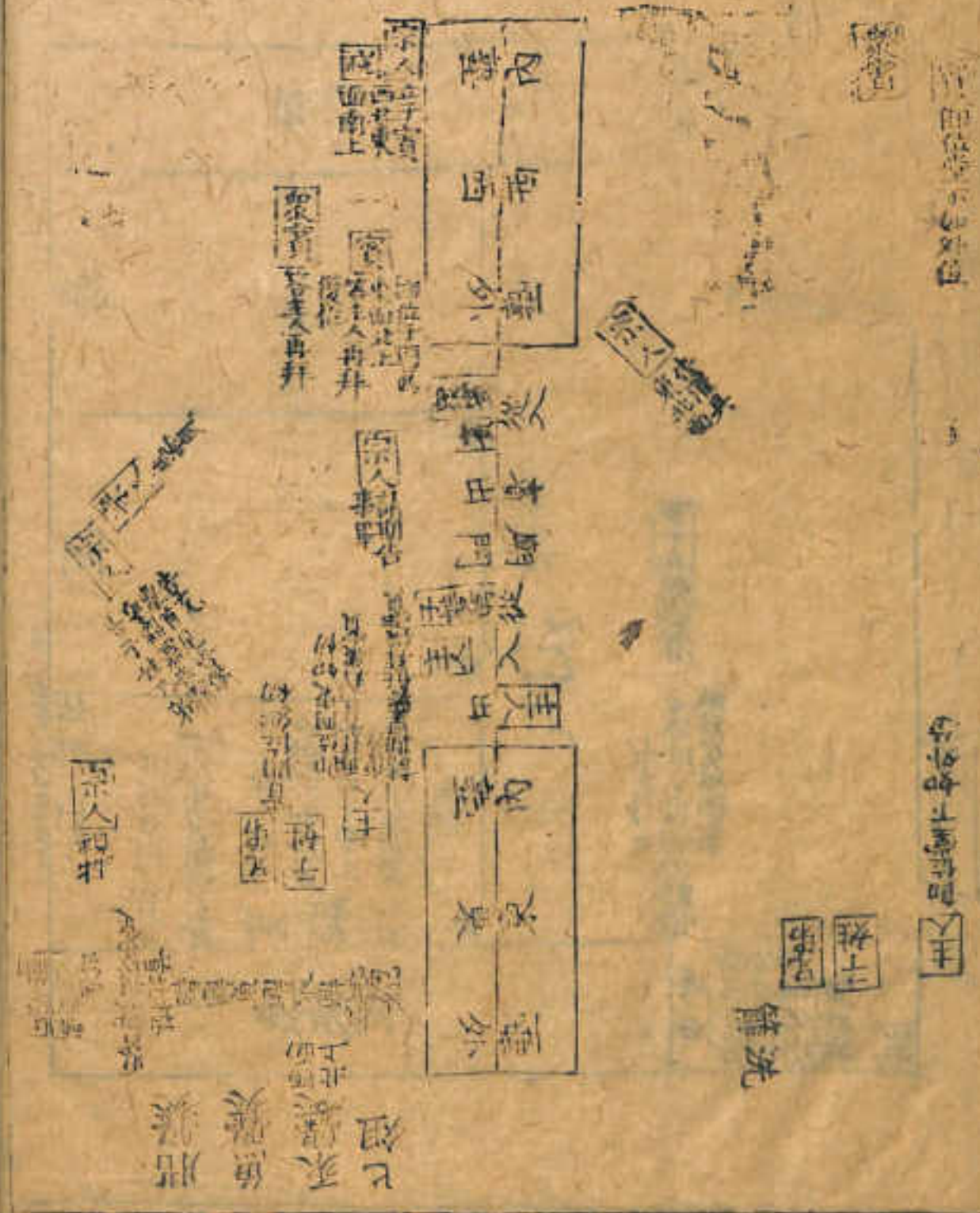

禮節圖四 特牲饋食禮

南鼎乃設之當門與爨不相統之理是當以敖氏東方之說爲正。鼎未實而先有稟者雖云鼎不宜塵蓋亦爲告絜者將舉之也。三鼎皆然故增皆字以明之。饌爨在西堂據下經說也。說詳下圖又據敖氏以士虞禮側亨爲亨者此亨當亦指亨者言以經無文闕之。士虞記言陳牲于廟門外北首西上寢右注兼牲腊言之。敖謂彼腊不在於故腊與豕序則此用於腊不與豕序也。又彼注云寢右當升左胖此則當升右胖故寢左也。且彼

之下卽云於在其南牲在其西則俱在鼎之南也。但牲腊皆在鼎南二以並則廣于鼎矣。當是鼎介于牲獸之間故牲腊俱得蒙鼎南之文耳。壺禁在東序以士喪禮筭篋在西序下準之則當在半以北近序之地。蓋將尊于室戶之西故近其所陳之記言覆兩壺則亦覆之於禁之上必覆之者以新漑且未實也。豆籩鉶在東房敖謂在東房之東墻下南上。豆二以並在南籩次之。鉶又次之蓋自南而放于北。又記言賓與長兄弟之薦



在東房其餘在東堂。敖以其餘為次賓次兄弟而下。及內兄弟公有司私臣則賓及長兄弟以上薦俱在房。敖謂在劍北以次陳之。不勝載也。今以一豆籩槃之。其東堂之薦則據敖說備載云。房中有洗篚則據上經言之。洗在西北隅。說見士冠禮。篚在洗東則敖氏說也。几席兩敦在西堂。几席神所憑當在西。兩敦次之。兩敦黍稷準下席前之次。則黍又在西。主人及子姪兄弟即位于門東如初。蓋指筮日之位言也。賓即位門西而環

言如初者筮日時無賓。惟有司羣執事在西方。比有司羣執事不在賓中。敖所謂賓位于此。則公臣位于他所。如下宗人祝在賓西北。記公有司門西北而東上。私臣門東北面西上。是也。今依經列之餘。從其畧。升視不言劍敦几席可知也。又經第言賓主人出而不及其他。然據宗人已視牲于門外。則亦俱出可知。故依經並畧之。牲在鼎南。主人在門東。宗人又在主人之西南。視牲及鼎則似應北面告矣。敖氏云告皆東北面者。蓋亦

以賓在西方之故。則宗人當介賓主之間。少南。東北面。鄉主人告之。請期。敖謂東面。則專。鄉主人者。以賓必待。專告。請時不必。鄉賓也。又據鄭謂。既得期。西北面告。有司。敖謂西北面告賓。東北面告兄弟。則宗人之立在賓之東南。兄弟之西南也。此均在廟門外。又言賓出拜。送故。敖以外門言之。注東房當夾北。新之誤。案附經詳之。又下獻內兄弟房中。有尊。旅。酬。兩階。下各有壺。以皆行禮時設之。故。亦在此節次。

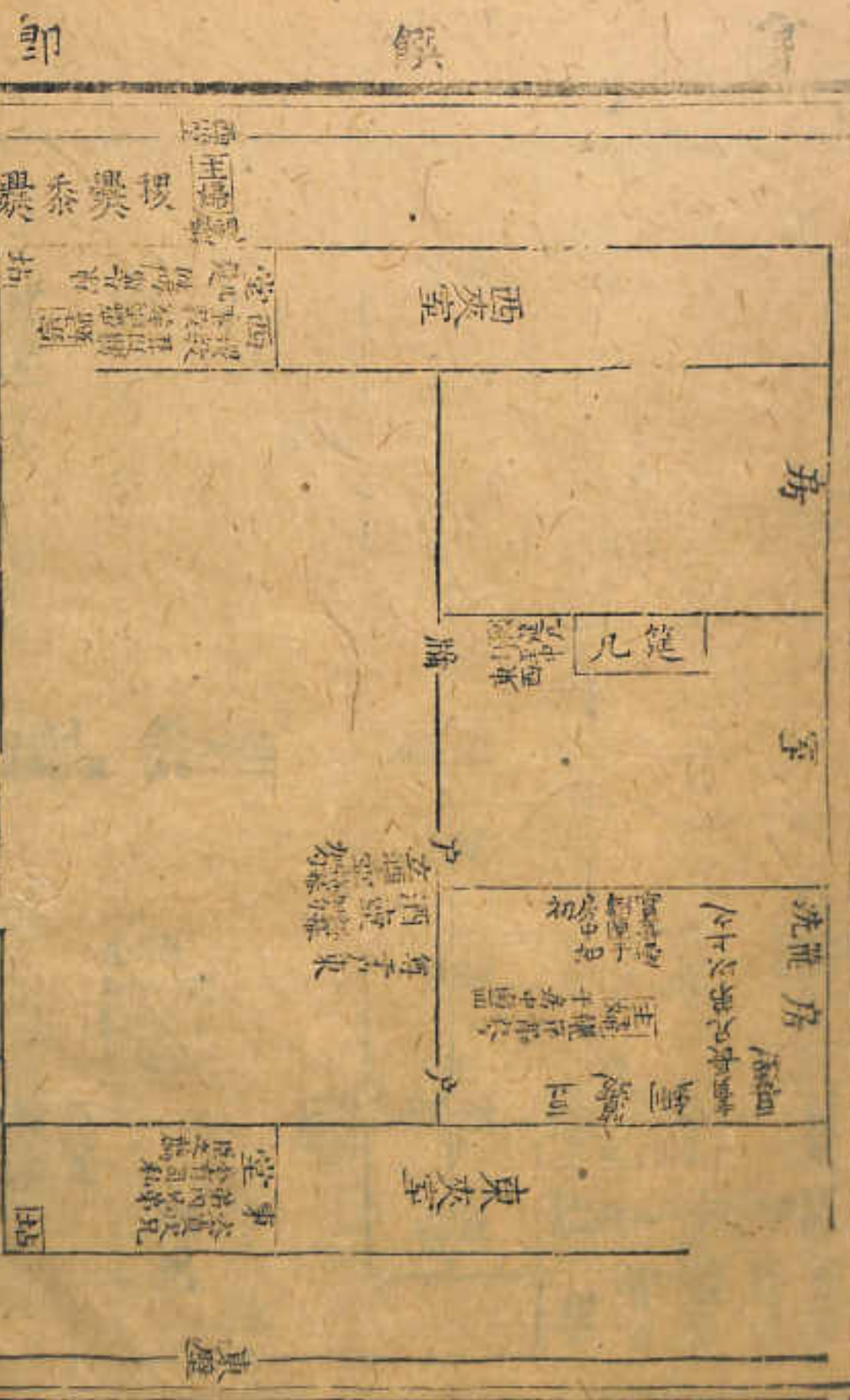

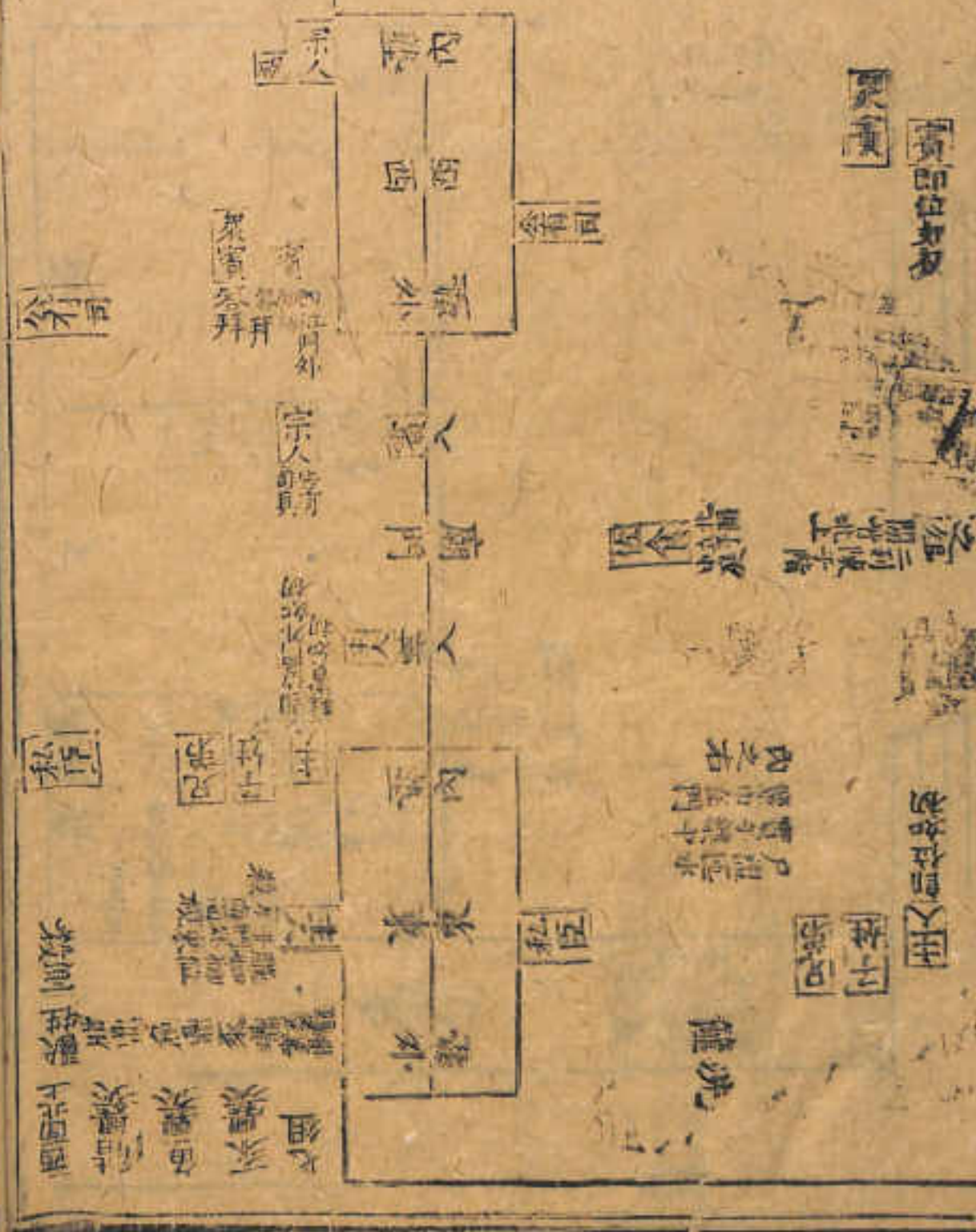

主人門外東方教謂少南在鼎之西則側殺當在  
 之西南大抵與主人相當改得南面視之 亡虞禮饌  
 變在東壁西面教氏謂壁龕之間當容人其南北之節  
 尚齊玷注云北上李如圭云黍稷為上蓋黍在北尚右  
 也此東面則南為右黍稷當在南其主婦東面視之則  
 教說也 少牢升豕魚腊者為司士尊兩瓶者為司宮  
 改饌豆籩者教氏亦以為司宮至設俎堂下皆司士為  
 之此經不言其人蓋士官少無專司惟盛二教則注以

為宗婦也。敖氏謂祝主人主婦賓長兄弟之豆邊皆  
 相繼陳于房中。鉶北其說是也。經無文補之。經言執  
 事之俎而未詳其目。敖氏謂東列俎為上。西列祝俎  
 為上。內兄弟之俎次于兄弟。若然則并殺烝亦在是不  
 勝載也。今依經為圖而存其說以備考。又執事之俎自  
 阼俎而下。賈疏以為不升于鼎則自爨載之。入門而設  
 于是也。今依經闕之。士虞禮及少牢禮尸盥匱槃巾  
 皆在西。此經言門內之右。注云據尸入言。則門內之  
 也。據賈疏謂尸尊不就盥槃匱巾等。鄉西就之。是注所  
 謂侍盥者執其器以就之也。圖尸盥槃匱巾在門東者  
 以此。佐食北面立于中庭。敖謂東西之中。其南則三  
 分庭一在南是也。注謂立于宗人之西。疏據士喪禮宗  
 人西階前北面言之。謂此宗人當在阼階前北面。故佐  
 食在其西。不知士喪宗人當詔主人。故不遠于主人。此  
 宗人無詔主人之事。何必在阼階。且宗人位本在賓西  
 北。自定位以下。未聞有易位之文。疏說不敢信也。其東

欽定儀禮卷之四  
 禮節圖四 特牲饋食禮  
 十一

面告具則約請期之節載之。經言羣執事即位如初。

據下記公有司門西北面東上。私臣門東北面西上。即

其位也。言如初則視濯時已在位矣。主人及賓兄弟即

位而不言子姓。入即位并不言兄弟可知也。補之。楊

氏圖自祝筵几于室中。至佐食立于中庭。並入下圖。今

依朱子本入此節。曰亨饌即位。蓋節楊氏說以載之。

禮記卷之八 祭義第八 凡祭之制 凡祭之制 凡祭之制 凡祭之制 凡祭之制

設

饌

饗

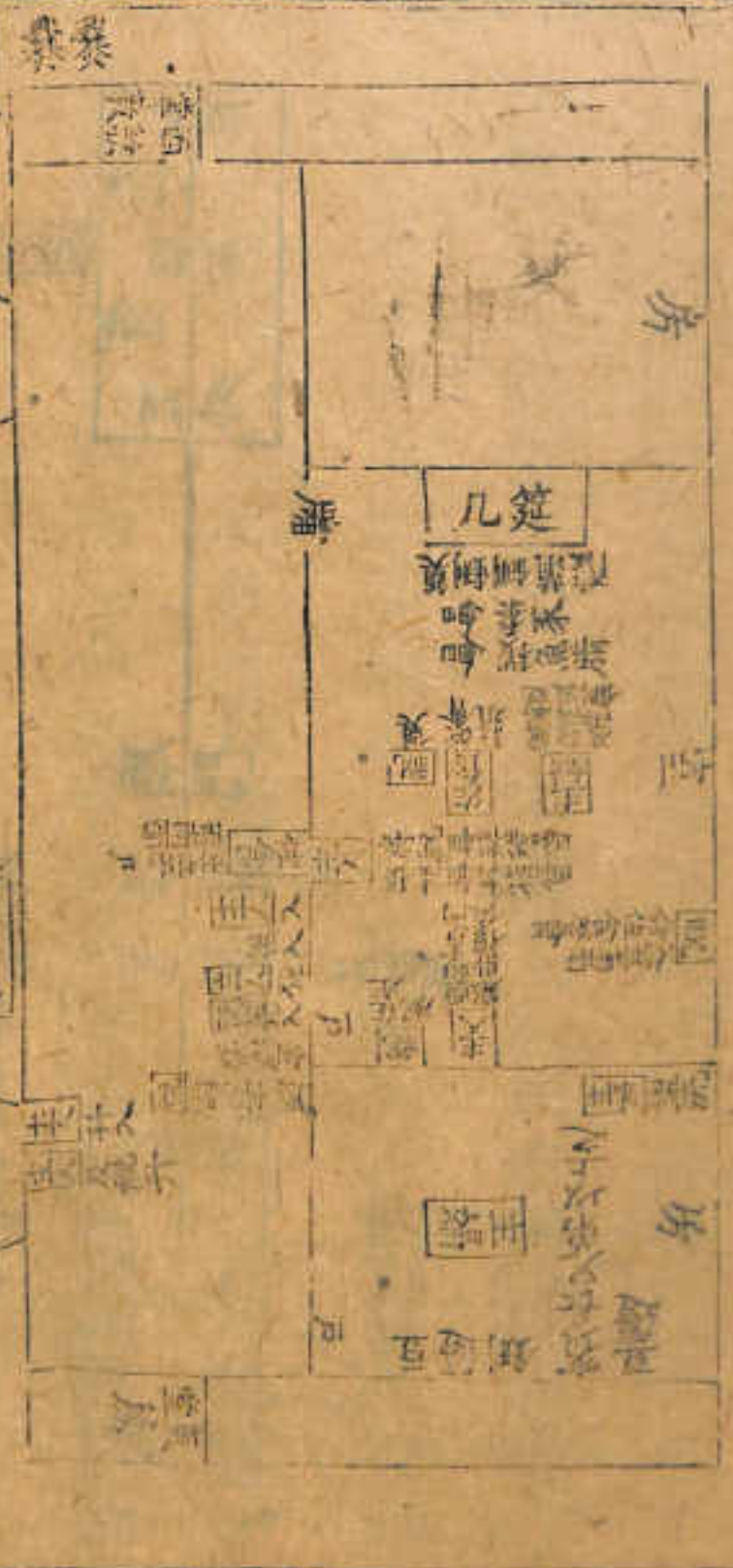

經言及祝升。敖氏以經云及祝則先升。其說是也。又祭必致絜。據鄭所引少牢禮。主人與祝皆盥而後升。此經不言盥。文省耳。補之。少牢。祝入戶南面。此經無文。第祝時始云祝在左。敖所謂彛者南面益信也。據士虞禮。祝酌醴。遂南面命啟會。又此下筵祝南面。敖謂彛所立之西。則南面近北墉少西也。主婦盥于房中北。面。準士昏禮也。據經。主婦薦兩豆及兩敦。鉶皆自取之。房中及東堂而入設之。無贊。則往返甚繁。中饋之責其



室

室  
左 祝  
右 祭



重如此。或云辟內子。或云士禮禮殺。或云器少可自爲。今並依經載之以見義焉。宗人位在賓之西北。公有司私臣凡羣執事皆在其東南。故遣之以東南面爲斷。敖謂賓主人亦宗人詔之。則亦東南面也。據經主人與賓長並爲右。佐食爲主人之左。執事爲賓長之左。但鼎三而右止兩人。故敖氏以賓長在魚鼎之右。衆賓長在腊鼎之右言之。蓋經于魚腊鼎第以賓長爲說。故以二賓長當之。其說極確。至云在左者亦衆賓。豈執事亦得稱衆賓。故經第言執事而不言衆賓。與圖曰執事依經文也。賈疏謂右人尊。入時在鼎前。下經云鼎西面錯。鼎在門外本北面。扁貫鼎耳北面以東爲右。右人在東。入門在前。則自東而北。鼎亦橫舉。其右在北。則北面者亦轉而西面。于階前西面之錯爲便。舉鼎之法莫備于此。故就其說圖之。宗人階前南面。當直豕鼎少北。以便指揮贊者。面位無文。據經云錯俎加匕。俎直設。則錯時當俎西東面。加匕東枋。則在鼎東西面也。敖氏謂

贊者三人。其二人各合執二俎。一人兼執三七。其設時則分任之也。且可知在鼎者。惟尸俎之實耳。今並載之。而不敢畧。俎面鄉無文。據少牢西肆。則此亦順鼎西肆。便執者東面執其下端也。其斝俎在阼階西亦西肆。如三俎者亦便其執下端。升自西階而橫設于席前也。據下有從肝從燔。則亦如士虞禮有肝俎燔俎在內西塾上。上圖不載者。因此節始升俎。以類從也。主人兩再拜稽首。一爲食具。一爲祝已。其面向無文。是當以

北面爲正



則分任之也。且可知在鼎者惟尸俎之實耳。今並載之而不載者。俎而無文據少牢而肆則此亦順鼎西肆。便執者東面執其牲。如三俎者亦得。升自西階而橫設于席前也。據下有從肝從燔則亦如士虞禮有肝俎燔俎在內西塾上上圖不載者因此節始升俎以類從也。主人燕西塾。一為食具一為視已其面。無文是。

房

洗 篚 房

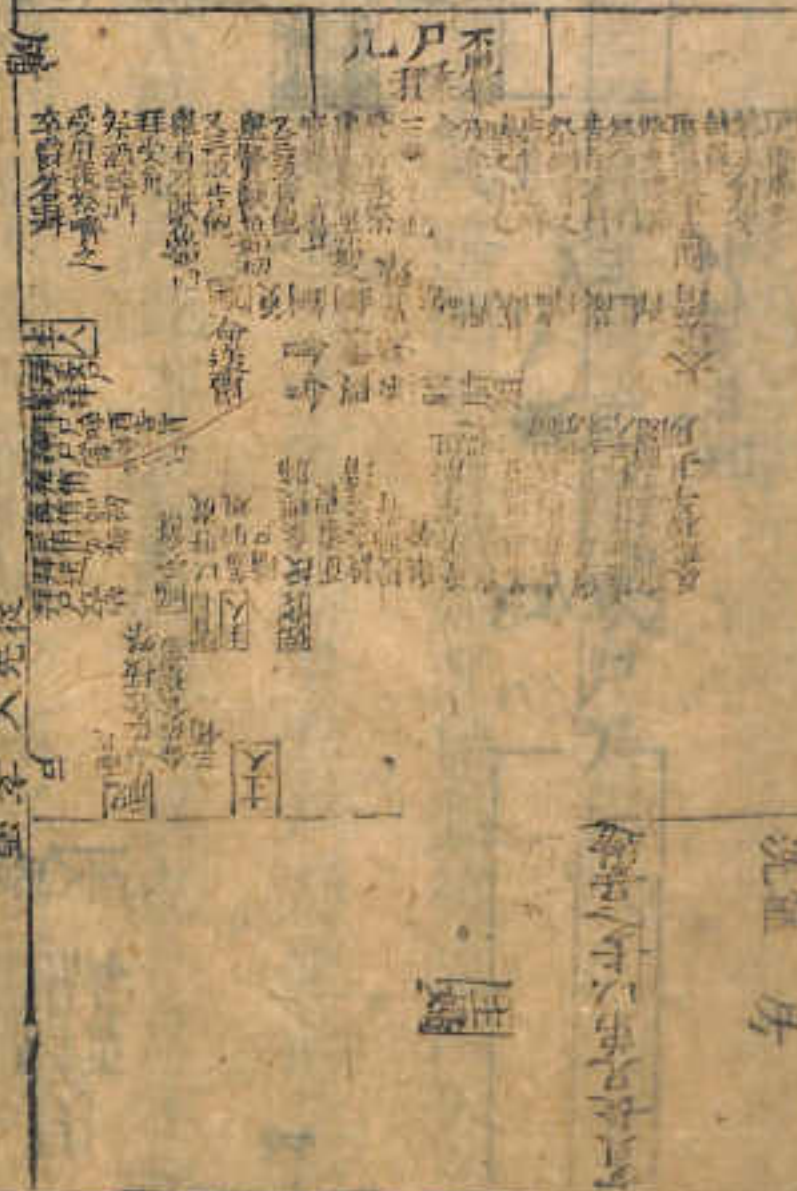

尸  
 俎  
 洗篚房  
 房



命授祭而不言所命。鄭注以為命尸。敖氏以為命佐食。準士虞及少牢。則敖說為正。士虞及少牢禮皆言爾黍。此兼言稷。則兩敦並在席矣。故敖氏以為疑。今姑依經文而存其說以明之。太羹清本在載豆之北。未設載時而云醢北。蓋南當正豆。其間實虛四豆地也。乃食食舉。敖繼公以食為食。食。李如圭以食舉為肺脊。賈公彥則以食為食。肺舉為正脊。案下言二飯。則乃食義當從敖說也。舉幹不言授于尸。受明之也。下三舉。依經以如字該之。庶羞。鄭以為臠炙。臠。敖氏謂兩載。醢。案脚臠臠皆太牢之陪鼎。士祭特牲。安得用之。其設之。則敖氏所謂清之。南醢之北也。主人洗角。不言降。敖氏所謂于升見之。祝曰送爵。皇尸卒爵。敖謂祝釋爵。當東面席前之東從之。

禮記卷之八 特牲饋食禮

戶 醉 主 人 圖

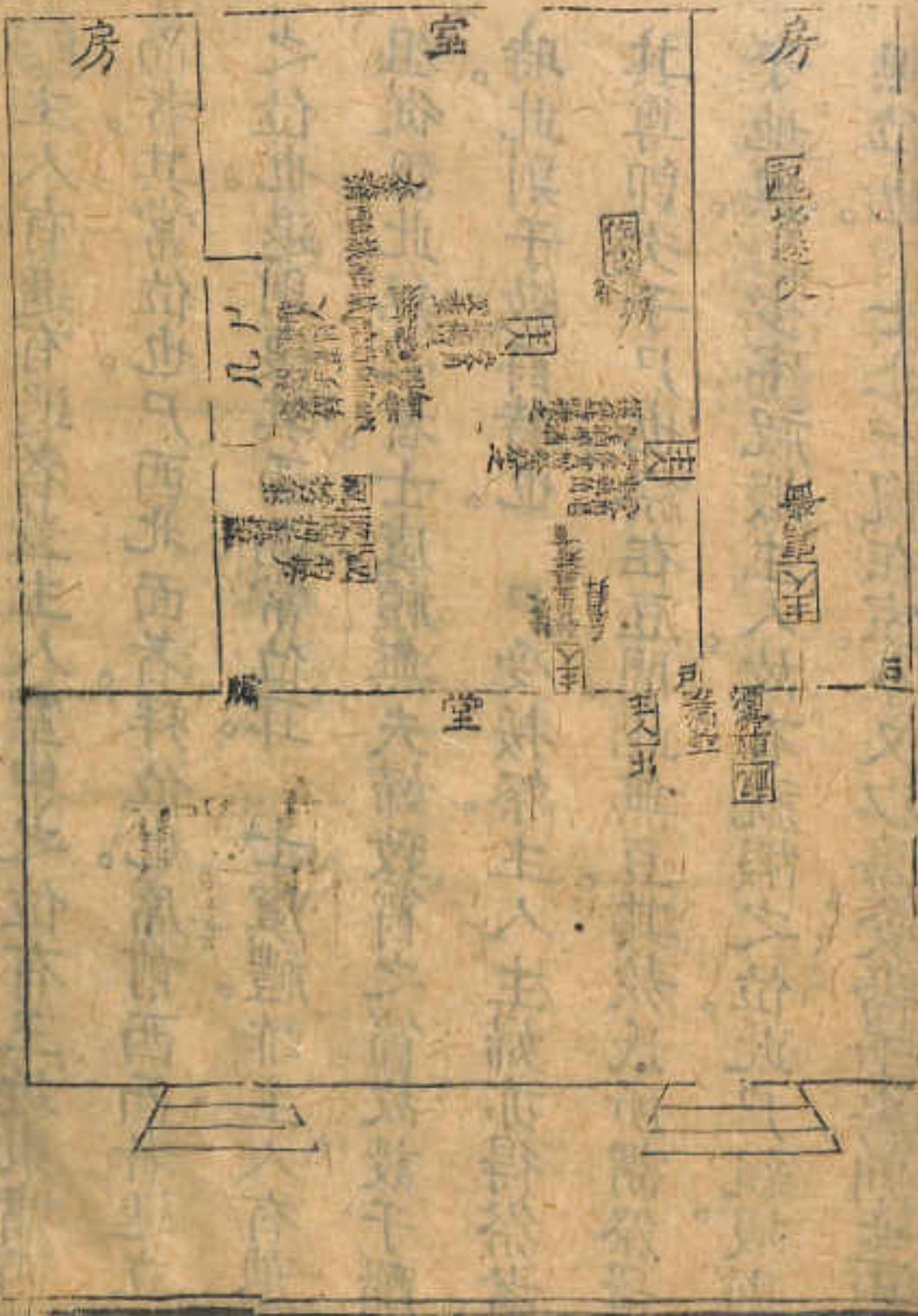

當東面訛前之東從之  
 幾九兩需十長良之跡曰  
 之順幾九兩階前之南  
 漸美觀觀觀者大宇之  
 外誠字端人

欽定儀禮義疏 卷四

持牲饋食禮

主人有進有退者蓋主人室中之位有三近東墻西  
 面者其常位也尸西北面者拜位也席前西面者進立  
 之位也退則復其西面常位耳士虞禮酢主人有薦  
 俎從俎此無之者士虞禮無夫婦致爵之節故設于酌  
 時此則于致爵時也尸受接祭主人主婦亦得祭者  
 其尊即次于尸也祭在豆閒此無豆其教氏所謂祭置  
 于地與少牢祝嘏主人故有祝嘏之位此尸親嘏則  
 無位也士止一祝在室今又以籩受齋于房則主出  
 戶時祝即從之入房以虛籩受之也今依經闕之其授  
 受則南北面也

人獻祝及佐

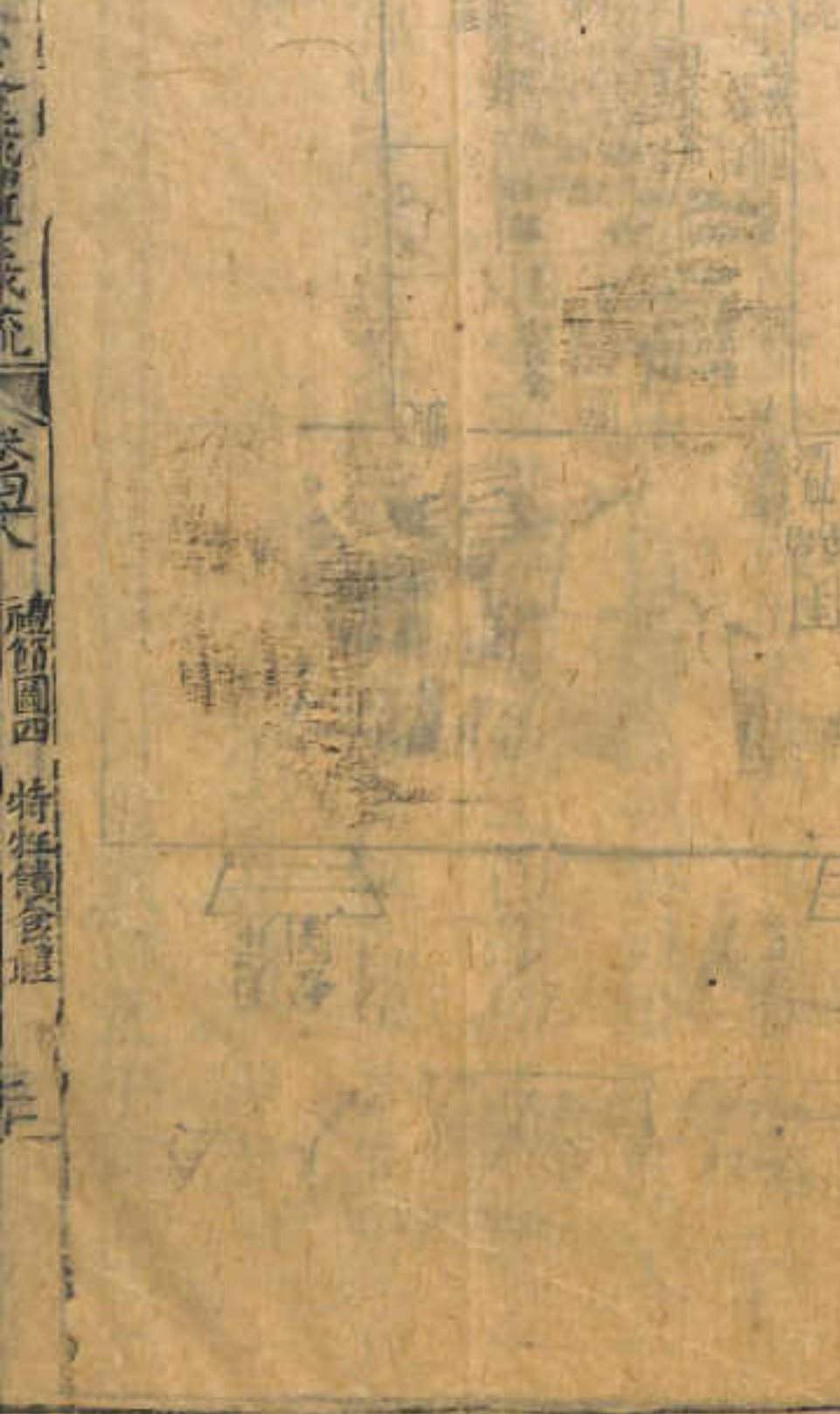

主人獻祝及佐食圖

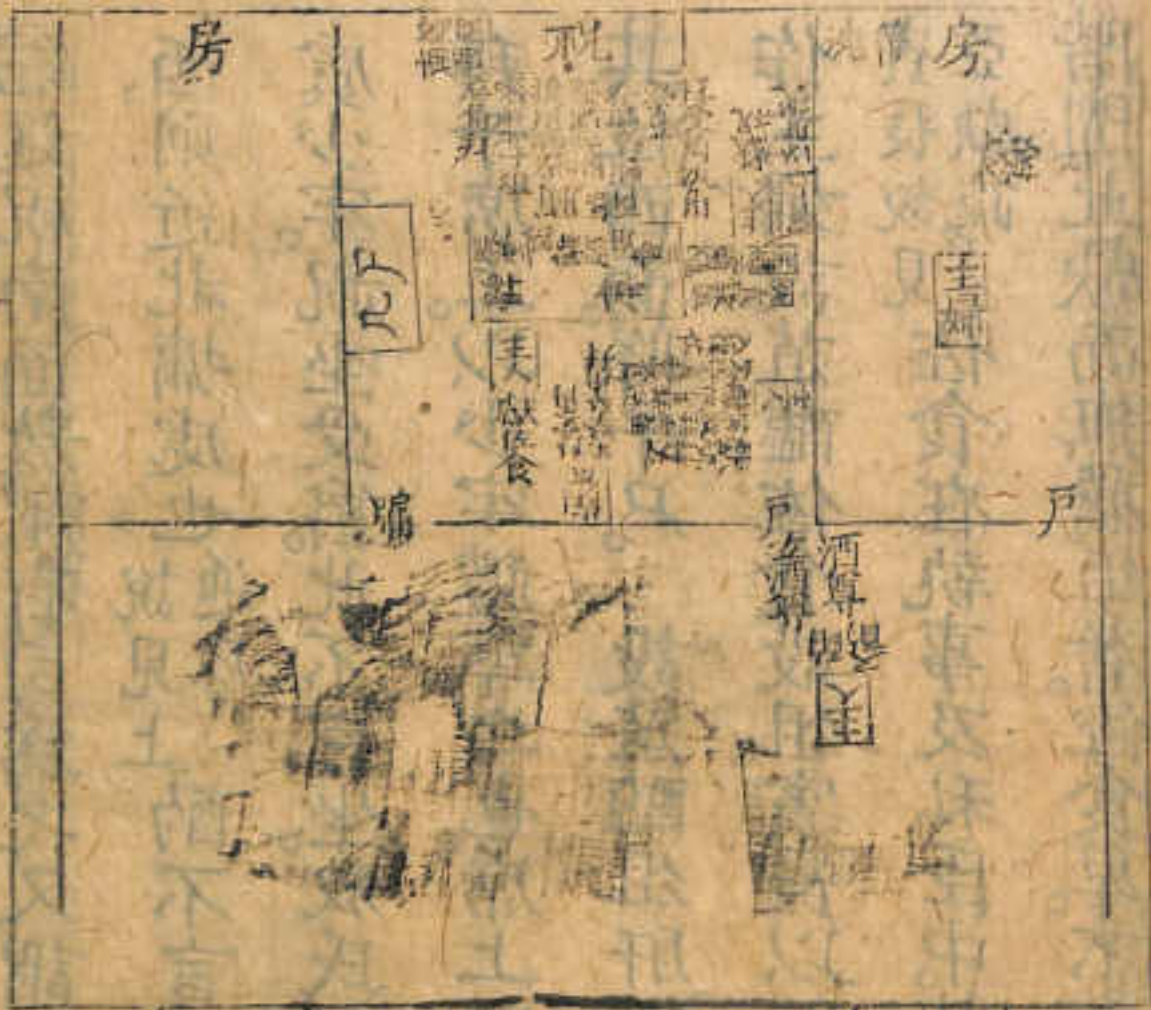

圖方加雀籠

組從祖此無之者士長也。夫婦教而之。何故設于  
 時此則于。時也。尸受按祭主人主婦亦得祭者  
 其尊即次于尸也。祭在豆間此無互其教氏所謂祭者  
 受服南北面也。祝報主人故有祝報之位此尸報報則  
 無報報則皆之大氣。以肅從受之。由合於。關之。其受  
 主中之位有三。近東猶西  
 位也。席前西面者。進立  
 士。禮。禮。主人。在。

禮節圖四 特牲饋食禮  
 禮節圖四 特牲饋食禮

筵祝南面。教謂有司為之。又謂筵祝蓋于其立處之

西。則近北墉處也。說見上酌不言易爵洗。承尸尊也。士

虞少牢。祝坐受爵。此不言坐。教氏所謂如之可知也。祝

拜于席上。以少牢禮準之也。席上則南面。主人則拜于

其位西面。降于尸。設菹醢俎肝從。經俱不言其人。今

作主婦設菹醢。佐食設俎。賓長以肝從者。從注及疏說。

賓長說見亞獻疏。佐食在執事及私臣中。其薦在東堂。其俎在

階閒。此獻而無薦俎者。佐食卑。不設薦俎于室。據下記

佐食于旅。齒于兄弟。則當于旅時設之。

禮節圖四 特牲饋食禮

圖 獻 三 獻 亞

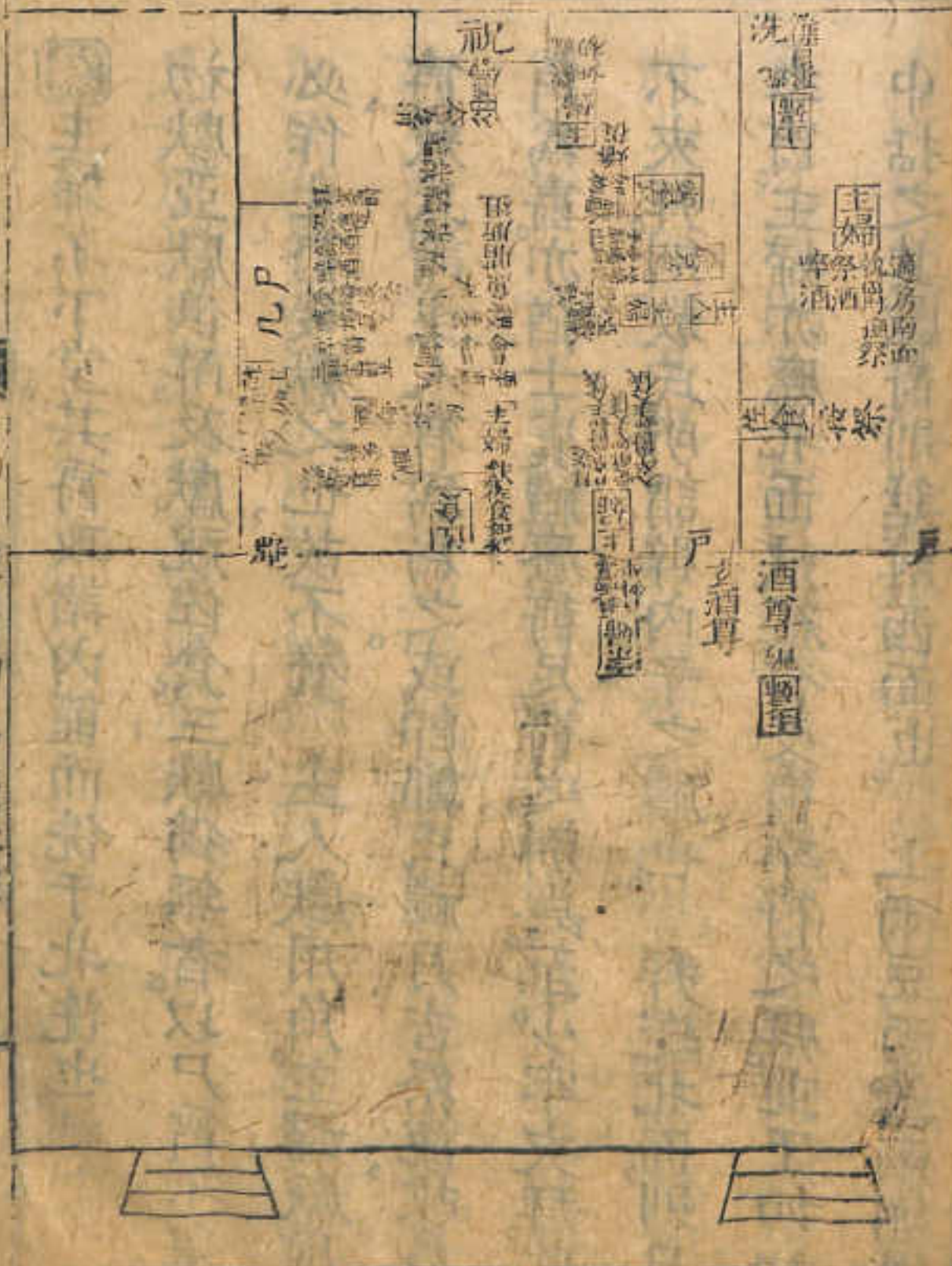

圖延祝南面教謂有司為之又謂延祝蓋于其古處之  
 西則近北墻處也說見上酌不言易酌洗承尸尊也士  
 虞少牢祝唯受饌此不言庶教氏所謂如之可知也祝  
 拜于席上以少牢禮進之也席上則南面主人則拜于  
 其位西面降于几 設酒醑俎肝從經俱不言其各  
 作主婦設酒醑佐食設俎賓長以肝從者從注及說  
 賓長說見 佐食在執事及私臣中其勝在東墜其俎在  
 亞獻前  
 此圖合于款蓋于几設酒當于款執婦之几于室下也

禮節圖四 持牲饋食禮



主婦不下堂其爵取諸內篚而洗于北洗也。補之。初獻亞獻俱酢。及獻祝佐食。三獻獨無者。以尸爵不舉。必作止爵後獻之也。故不贅。主人獻用角。主婦獻用爵。敖氏謂主人有爲爲之。或卽鄭氏禘月吉祭說。故易角爲爵。亦猶士虞禮廢爵足爵之別與。至少牢夾拜。此不夾拜。則敖氏所謂辟內子之禮也。拜送北面。則尸卒爵。主婦亦應北面拜。經合受爵卒爵之拜。並于如初中括之。其獻爵則筵前西面也。上兩豆兩敦兩鉶俱。主婦自取而獻之。此兩筵有宗婦贊之。固以見士大夫多少之別。或亦重輕之等與。曲禮授坐不立。宗婦坐。則主婦亦坐可知。尸受饗祭。受燔俎。羞燔者受燔加于所。俱言受。不言授。亦授可知。如經文載之。其義自明。故不敢增也。羞燔者加于所。出。不言反俎。可知也。其亦反諸內。西塾與。以經文無闕之。合賓喪三獻爲圖說。見士虞燔從亦長兄弟案附經詳之。

具... 禮... 疏...

其... 禮... 疏...

其... 禮... 疏...

其... 禮... 疏...

其... 禮... 疏...

其... 禮... 疏...

其... 禮... 疏...

皇... 王... 入... 皇...

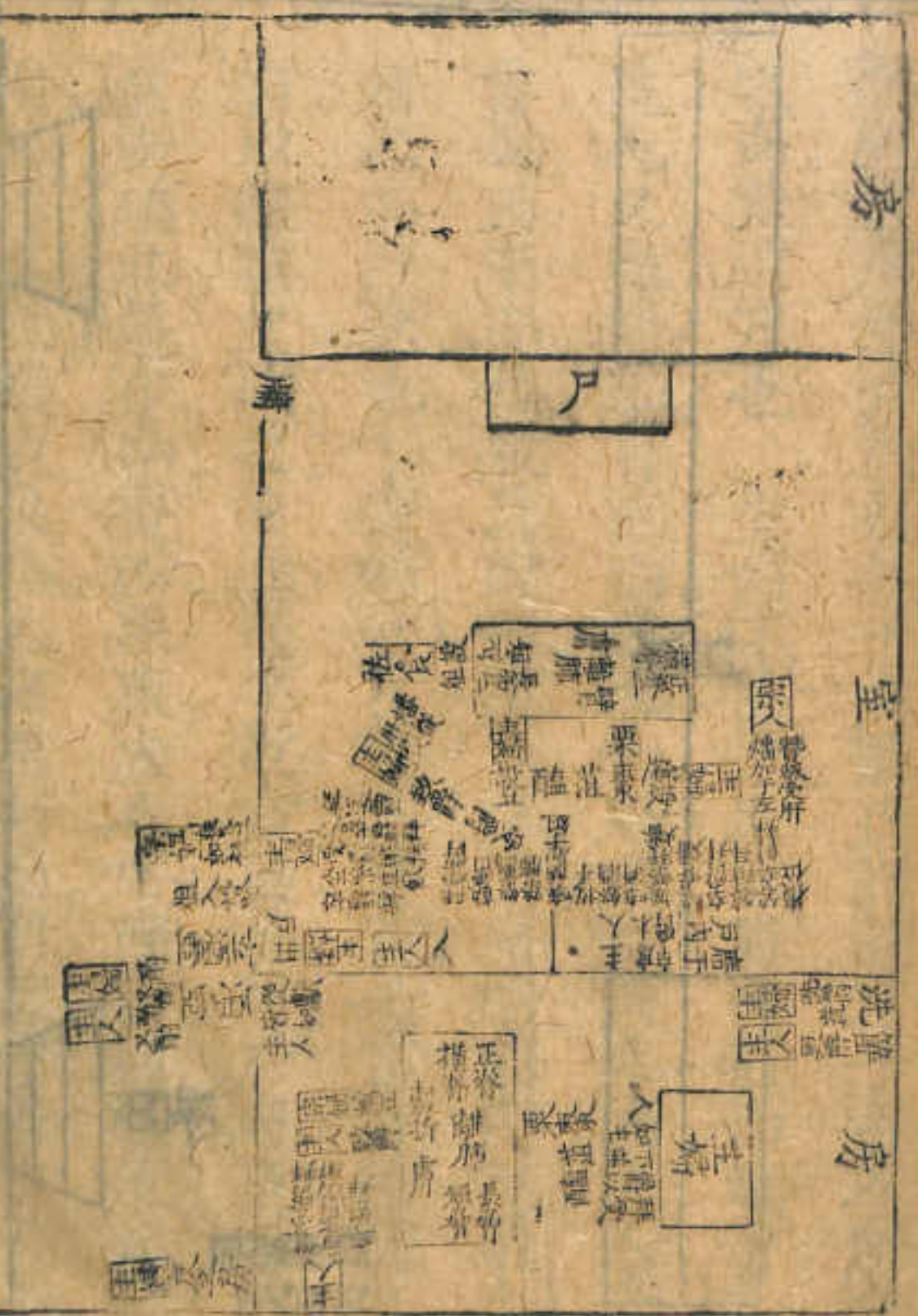

經言席于戶內則統于戶。敖氏謂設席于主人所立  
 之南。蓋近戶也。主婦不降洗。則取爵內篚而洗于北  
 洗也。又致爵不言面向。準之士冠禮當東北面。主人受  
 爵則西南面。據敖氏說則主人拜于席。據鄭氏說則主  
 婦北面拜送也。王宗婦一人贊四豆籩。是當有往反之  
 節。以經無文闕之。豆籩之設當與戶同。戶席東面。故  
 菹南醢北。籩在南。棗西栗東。主人席西面。則當菹北醢  
 南。籩在其北。棗東栗西。主婦席南面。則當菹西醢東。籩

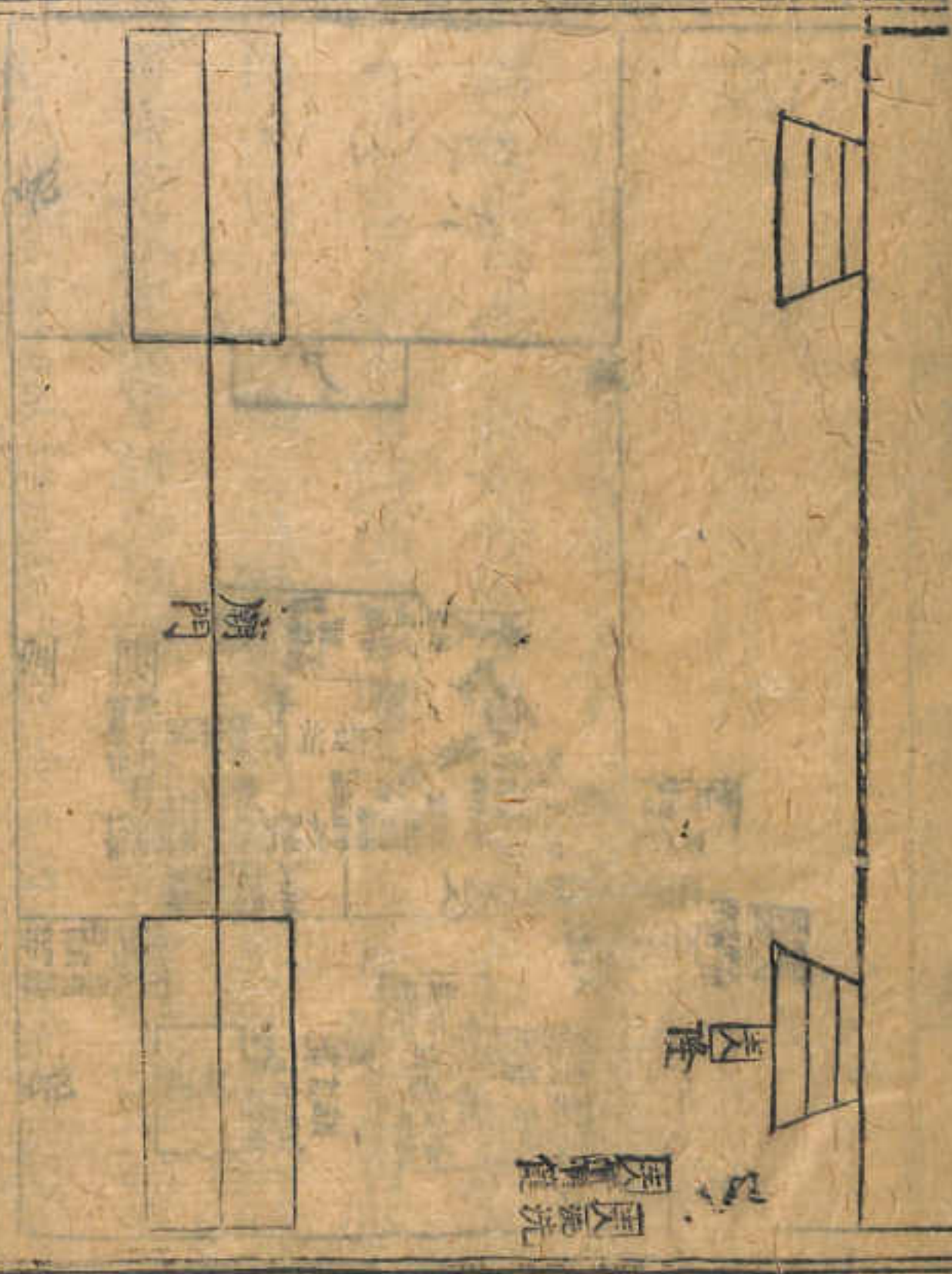

禮記卷之四  
 特牲饋食禮

在其西。棗北栗南也。主人席前設豆東面。設籩南面。則依敖說載之。佐食設俎。則注說也。宗人贊祭。尊主人也。其位當筵前東面而近俎。賓長以肝從。長兄弟以燔從。案見經下。主人致爵。言降不言升。可知主婦雖受于席。及席于北堂。皆敖說也。拜于席。則亦南面。蓋丈夫房內西面。婦人房內南面。禮之正也。案附經詳之。宗婦薦豆俎。從獻如主人。則亦佐食。設俎賓長羞肝。長兄弟羞燔。及祭薦祭肺祭酒祭肝。及燔諸節。依經以如主人。括之。但無贊耳。

夏作正爵獻酌之圖

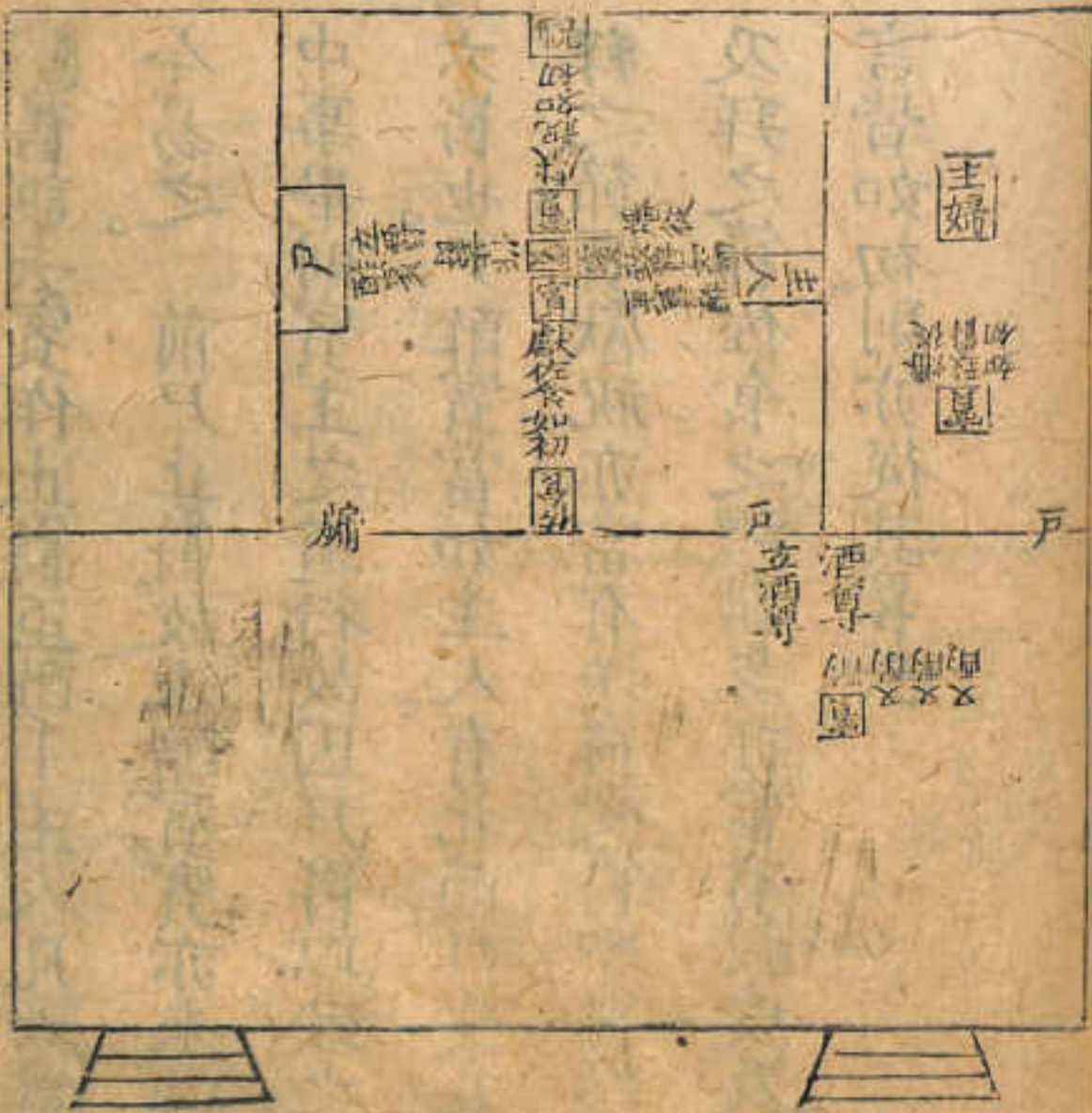

欽定儀禮義疏 卷四

... 王婦... 賓... 尸... 醴尊... 酒尊... 齊...

禮節圖四 持牲饋食禮

舊說云賓作止爵。至酢于主人。凡六爵圖。似近于冗。今易之。前尸止爵。故未醋賓。賓亦未獻祝。佐食及室中事畢。則賓主之道行。故因尸爵以致之。是楊氏所謂六爵也。尸酢賓。當如主人。有北面拜受。及卒爵拜。尸答拜之節。賓獻祝。亦當有送爵受爵。卒爵祭薦。祭酒祭燔。及拜之節。佐食之禮。雖畧。亦當有授受及拜諸節。以經言皆如初。則亦從其畧云。

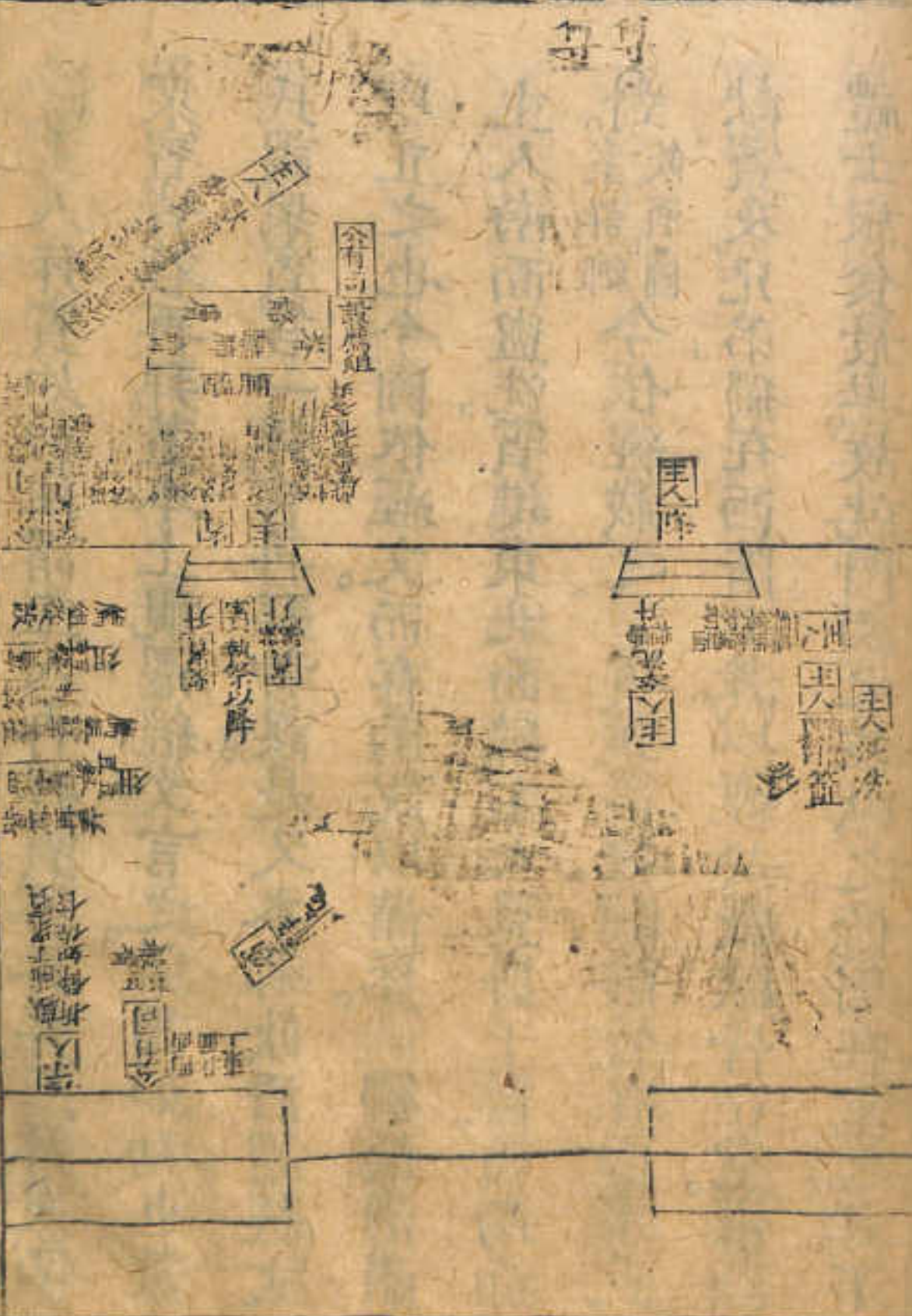

禮記卷之四 特牲饋食禮

主人拜賓如初。注謂主人再拜。賓答再拜。三拜眾賓。眾賓皆答再拜。蓋本上視濯經文言之。所謂如初也。敖氏謂眾賓答一拜。言再拜者誤。是又本鄉飲酒禮經文以正之也。今圖依經文。而存兩說以備參。鄉飲酒禮。主人南面盥洗。賓進東北面辭。主人奠爵于篚。西南面對。案詳鄉飲酒圖。今依經載之。賓致爵後。酬酢皆在階下。此獻賓及兄弟。獨在西階上者。以經云獻獻皆在堂。惟燕禮士旅食最卑。故就門西之位獻之。餘則在堂也。且下

經獻私臣尚在堂上。而況獻賓及兄弟乎。主獻賓設薦俎。注謂公有司設之。敖氏以為私臣。案公有司賓屬私臣主屬。此獻賓故以其屬為之。賈疏據少牢司士設俎。謂此即公有司在門西者。則鄭說是也。經言薦脯醢。醢豆實。脯籩實。據此則豆籩俱在矣。賓脯醢並祭。而經止言祭豆。故敖氏謂豆亦兼籩言。蓋籩本竹豆。則亦可名豆也。依經載之。經第言薦設而未詳其地。今載之階上者。因下言執祭以降知之也。其西南面獻爵。東

主人酬賓圖

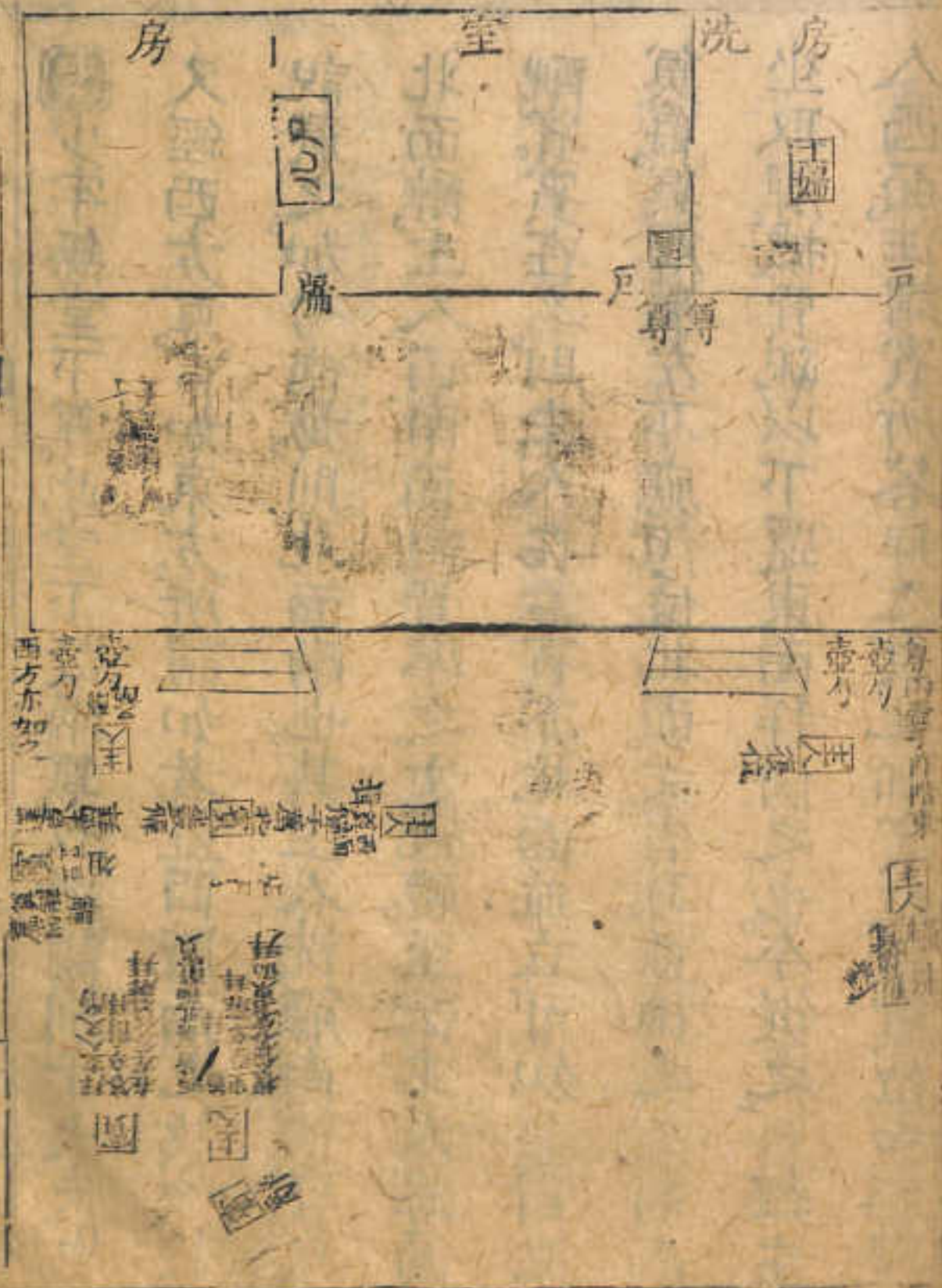

北面受爵。說詳鄉飲酒。至經言賓北面拜。主人在右答拜。則主人亦北面。而賓在其左也。衆賓升拜受爵。坐祭及洗。案詳下圖。與賓同。立飲及薦俎設于位辨。主人備答拜。此與賓異。故經不言如。今並詳載之。據記言公有司獻次衆賓。又言宗人獻與旅。齒于衆賓。敖氏謂宗人亦公有司。則與衆賓皆殺齊而薦在東堂。其位則門西北面也。楊氏圖云。獻賓及衆賓。宗人公有司。不知宗人卽公有司。而附于衆賓之末者。故依朱子易之。

欽定儀禮集說卷四十一



少牢無堂下尊。此堂下設兩尊。敖所謂別于大夫也。又經西方尊。言如東方。所謂如者。蓋西階西也。故依敖說載之。加勺南枋。則北面酌也。其主人洗觶南面。賓東北面辭。主人西南面對。皆準之士冠禮。至云主人北面酌。賓在左。則主人在右。賓亦北面並立可知。對必奠爵。奠觶薦左。亦應復位北面。文省耳。並補之。西面坐取觶。據賈疏以下還東面拜例之也。今從之。經主人西面。注謂賓所答拜之東北。鄉賓位。蓋賓位在西階西南。據注主人酬賓。賓在左。其處所俱在賓位之東南也。賓坐取觶。疏謂薦東西面。蓋賓拜處本在其位。故西面鄉席。取觶還就其位東面拜也。揖復位。敖謂主人復阼階下西面位。蓋賓還東面則已在位。不必重言復位也。主人復位。亦當西面鄉賓揖。乃東面還復西面位。

兄弟長獻

重又獻長兄弟衆兄弟圖

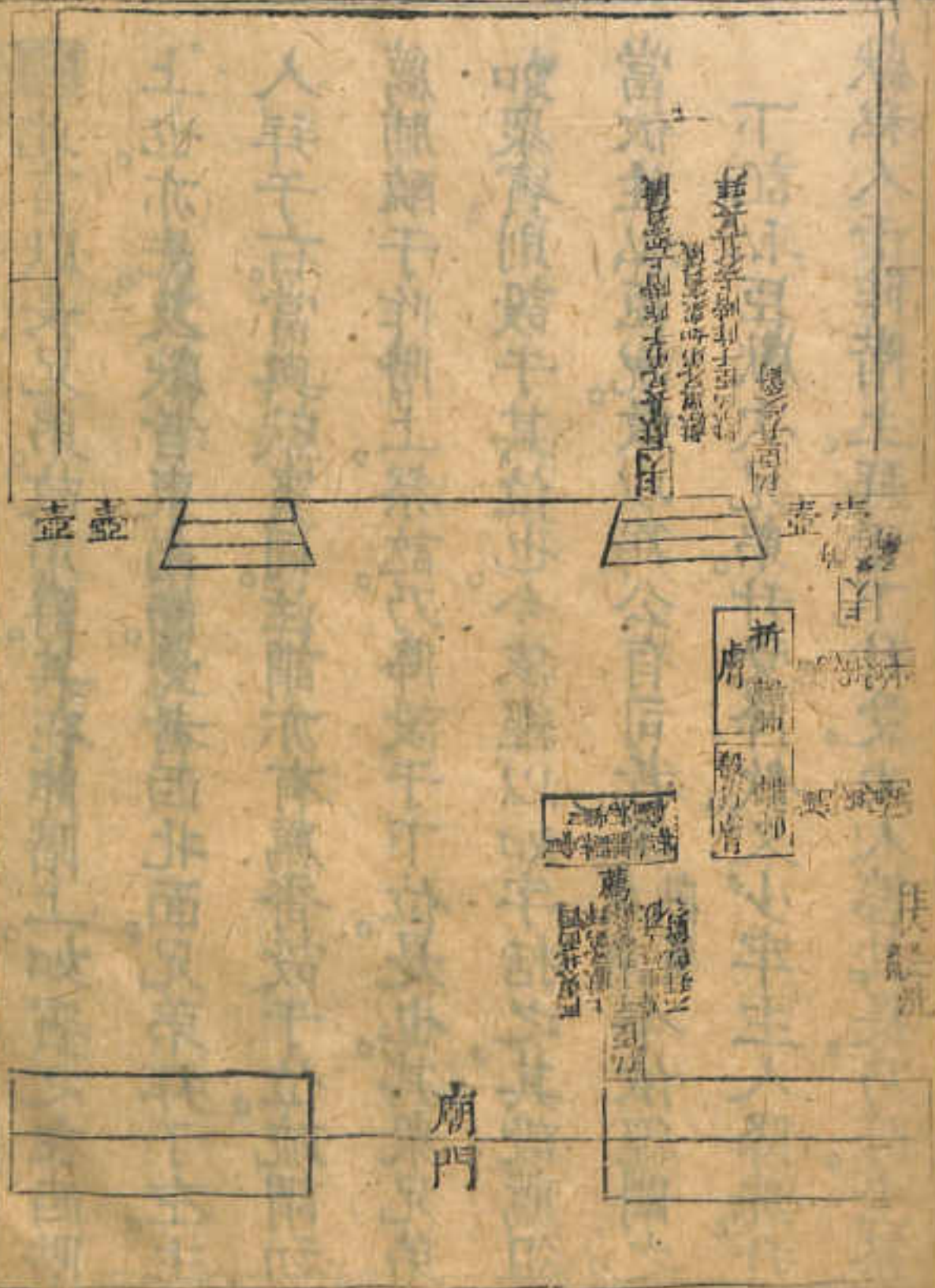

此圖也三人對立於當西面祭者每次東西祭於西面也  
 醴對酒對于西面也蓋當東面限曰亦不必重言也  
 奠而獻也凡獻者其於東面拜也。其於西面拜也  
 坐於西面拜也。其於東面拜也。其於西面拜也  
 今西面拜也。其於東面拜也。其於西面拜也

大定後禮書卷之九  
 禮節圖四 特牲饋食禮

禮節圖四 特牲饋食禮

此言獻長兄弟。故用爵。其在阼階上。如賓之在西階  
 上也。亦洗。及獻者東南面。受者西北面。兄弟拜于左。主  
 人拜于右。當與獻賓同。注謂亦有薦胥設于位。疏謂初  
 薦脯醢于阼階上。祭訖。乃降設于下位。是也。其眾兄弟  
 如眾賓。則設于其位也。今依經以如字括之。其設薦俎  
 當依注私臣說。敖以為公有司者誤。說詳獻賓今依經闕之。  
 下記私臣獻次兄弟。升受降飲。又少牢主人降洗。升  
 獻私人于阼階上。拜于下。升受。主人答其長。乃降坐祭  
 立飲。不拜。既爵。今並詳之。其薦俎說詳上。

禮記卷四 士子生禮記卷四

此乃以民初有之... 其地長乃...

聚 酬 及 無

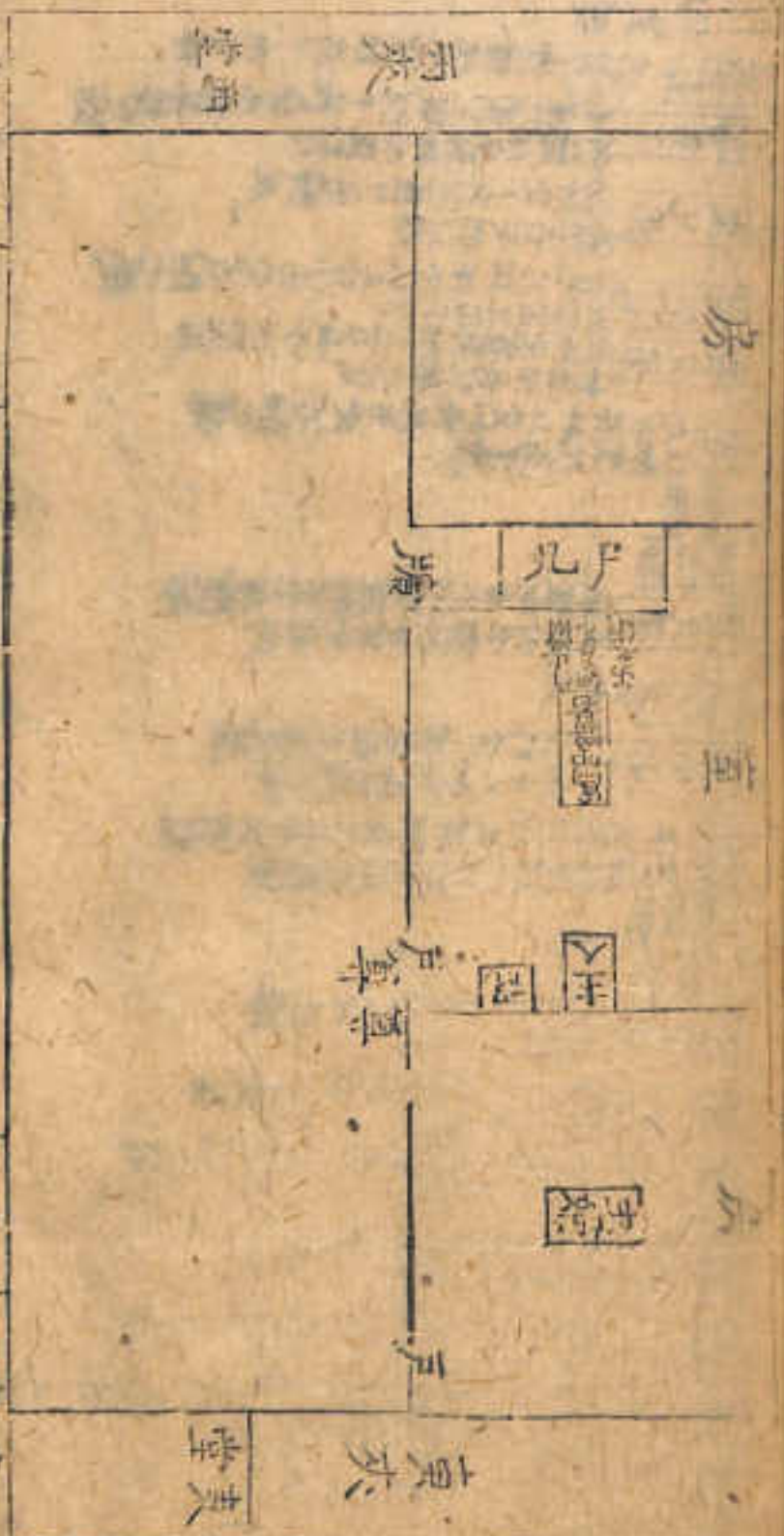

此乃以民初有之... 其地長乃...  
 此乃以民初有之... 其地長乃...  
 此乃以民初有之... 其地長乃...  
 此乃以民初有之... 其地長乃...  
 此乃以民初有之... 其地長乃...  
 此乃以民初有之... 其地長乃...

禮記注疏

卷之四

第廿五

禮記注疏 卷之四 第廿五 禮記注疏 卷之四 第廿五

旅酬自賓取解酬長兄弟始。無算爵自賓弟子兄弟

弟子各舉觶始。今合兄弟弟子舉觶于長兄弟三節為

一圖者。蓋舉解亦旅酬之始。其祭齊庶羞作止爵。又旅

酬時並行之節。故以旅酬及無算爵槩之。旅酬之節三

兄弟弟子舉解于長兄弟一也。賓取主人所奠解酬長

兄弟及長兄弟酬衆賓。衆賓及衆兄弟交錯以辯二也。

長兄弟取兄弟弟子所奠解酬賓。如賓酬兄弟之儀。則

亦有賓酬衆兄弟。衆兄弟及衆賓交錯諸節三也。經第

禮記注疏

卷之四

第廿五

禮記注疏

卷之四

第廿五

禮記注疏 卷之四 第廿五 禮記注疏 卷之四 第廿五

禮記注疏 卷之四 第廿五 禮記注疏 卷之四 第廿五

禮記注疏 卷之四 第廿五 禮記注疏 卷之四 第廿五

禮記注疏 卷之四 第廿五 禮記注疏 卷之四 第廿五

禮記注疏

禮記注疏

禮記注疏

禮記注疏

言無算爵。其節未詳賓弟子兄弟弟子之觶。特始事耳。然亦無算爵節內事。則無算爵之節凡二也。舉此五節分行各載之。蓋庶幾其不混云。兄弟弟子舉觶于長兄弟位本在阼階。因此觶爲旅酬之始。特借中庭列之。其弟子舉觶爲無算爵之始。並附列于末。庶闕者便焉。

經言賓酌于其尊。今依注酌于長兄弟之尊。而不干賓尊者。疏所謂自飲酌已尊。酬人酌彼尊也。從之。賓長既酌東面。送觶也。長兄弟應西面。迓受。蓋近立位相

授受也。賓弟子兄弟弟子凡三復位。據疏則復初位者。卽中庭舉觶之位也。舉觶者復位。及弟子復其位。則弟子本位也。其位當各在其長之南。蓋東西面之末位耳。經言舉觶者復位答拜。又曰長皆揖其弟子。弟子皆復其位。非復也。蓋舉觶者既復位。又違其位答拜。故長仍揖之復位耳。宗人告祭。香當在賓西北。木位詔之。記宗人獻與旅。齒于衆賓。又佐食于旅。齒于兄弟。今並載之。宗人公有司。故門西北面。佐食私臣。故門東

北面。對之宗人各背其姑門。西面。西面。西面。西面。

宗人。宗人。宗人。宗人。宗人。宗人。宗人。宗人。

皆對其姑。非對也。蓋與婦皆對其姑。又對其姑各拜姑。

其弟。其弟。其弟。其弟。其弟。其弟。其弟。其弟。

及子。本姑也。其姑當於其長之南。蓋東西面之末姑。

若兩中。與婦之姑也。與婦者。婦之姑也。又弟于後其姑。

婦也。也。實。第于。只。第于。凡。三。後。位。據。視。則。後。姑。位。

房。室。洗。房。室。洗。房。室。洗。房。室。洗。房。室。洗。房。室。洗。

三

人

圖

六

房

室

洗

房

室

室

室

室

室

室

室

室

室

尸

室

室

室

室

室

室

室

室

室

室

室

室

室

室

室

室

室

室

室

室

室

室

室

室

室

室

室

室

室

室

室

室

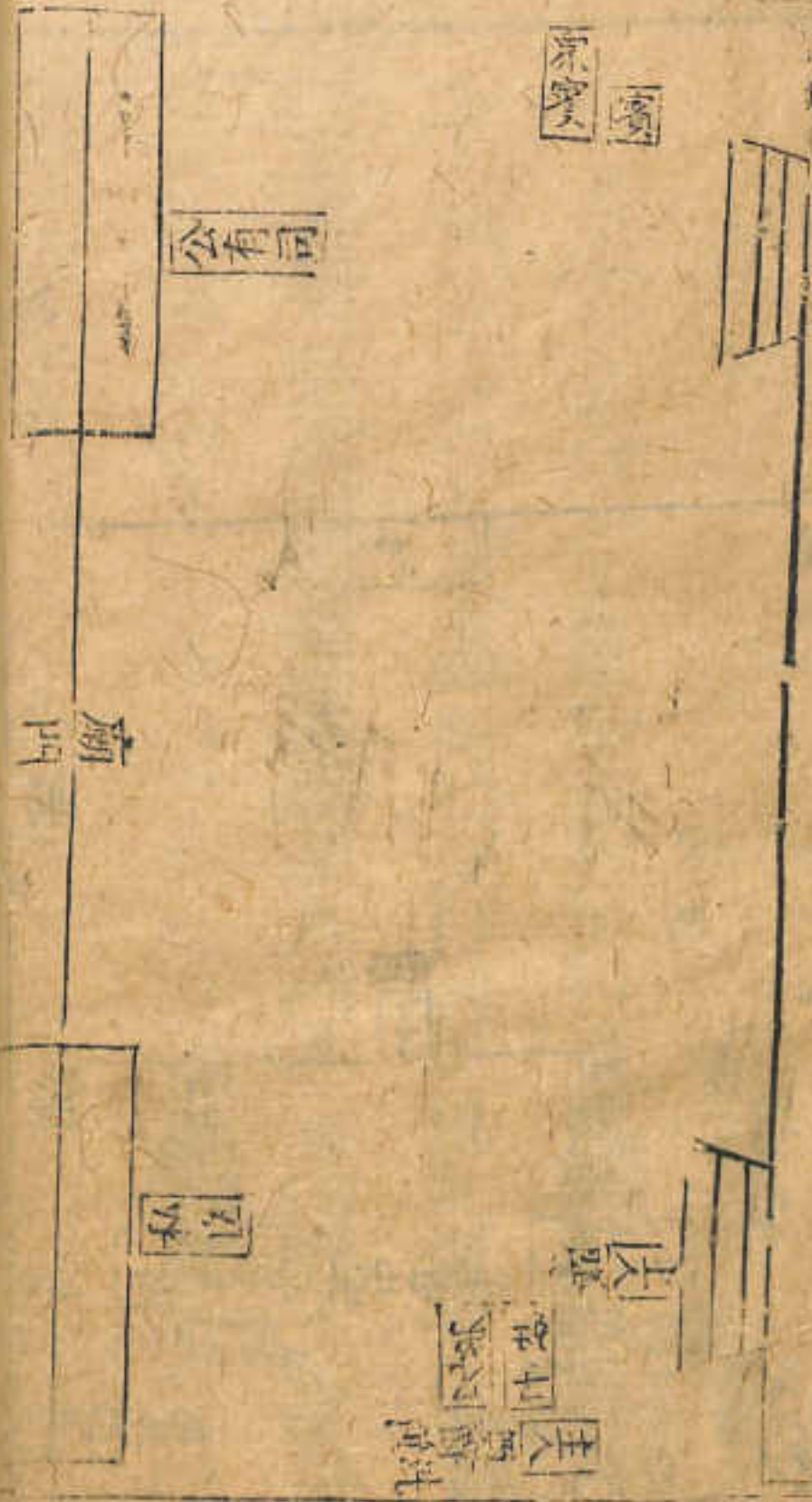

記言尊兩壺于房中西墉下南上。內賓立于其北東面南上。宗婦北堂東面北上。注謂中房而北為北堂。即所謂房中半以北也。一南上。一北上。明不相統。經言

兩壺。則內賓宗婦各一壺矣。敖謂南上者。以其先酌在  
南者。又疏謂內賓為姑姊妹。宗婦為族人之婦。則尊內  
賓而上之可知。壺在西墉而內賓立于其北。則尊于南  
壁為近。與西北之洗篚相值。主婦南面于北堂。則注所  
謂宗婦統于主婦也。經第言主人獻內兄弟。注以兄

禮節圖四 特牲饋食禮



弟爲內賓宗婦則當辯獻之。酢則惟于長耳。旅酬之節。當自主婦始。其儀與賓及兄弟等。教說及案附經詳之。以經無文。並闕之。

面南上宗敬北堂東面北土。北階中與而北。北堂西。信言尊兩室于氣中西。北不南土內賓立于其北。

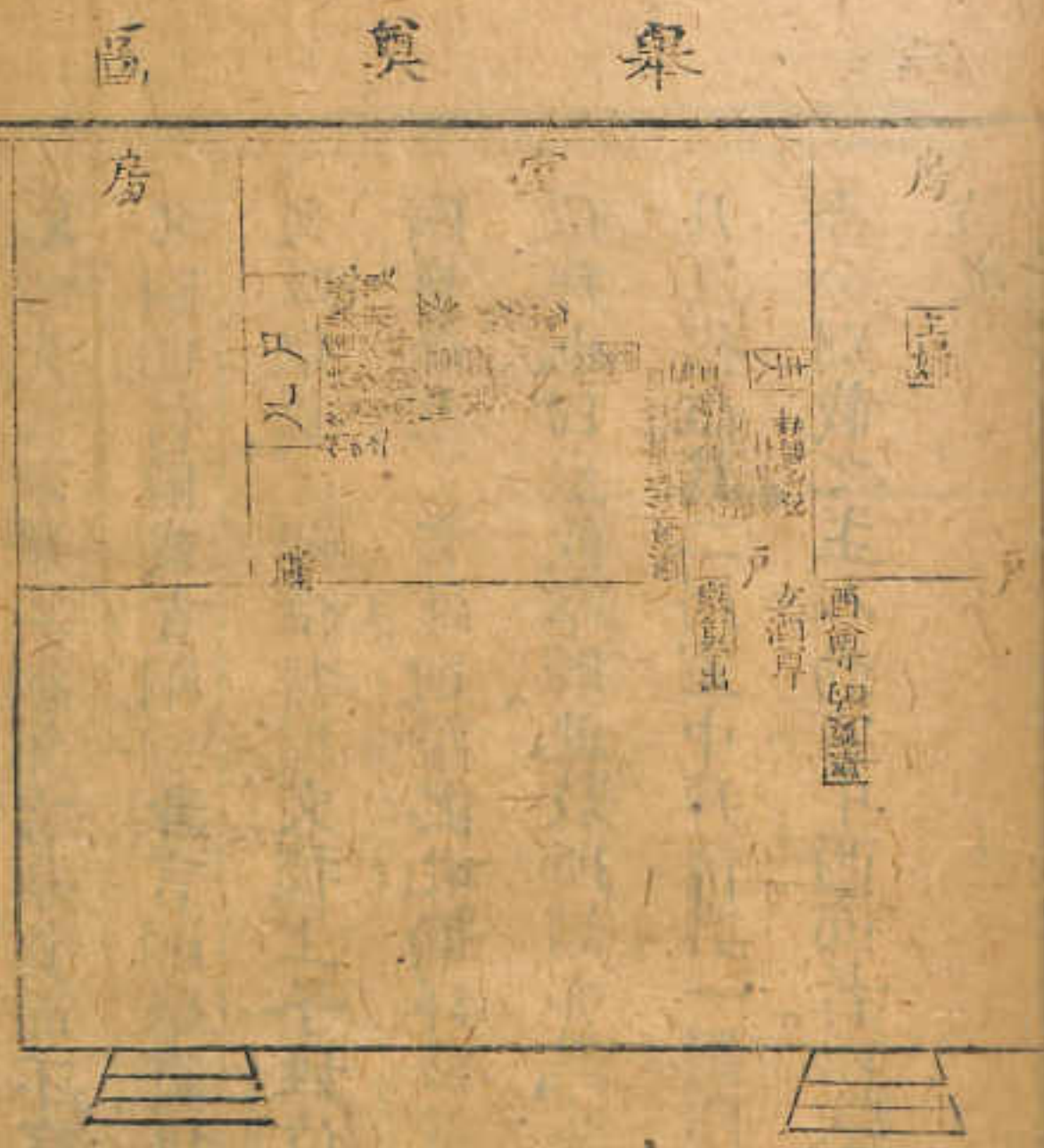

次定後... 禮節圖內 特牲饋食禮

經先言嗣舉奠。繼第言舉奠而不言嗣。蓋卽以舉奠  
 名嗣也。舊圖或言嗣。或兼言嗣舉奠。俱未協。今並依經  
 文。改舉奠。嗣位無明文。據上子姓位在主人後。則阼  
 階東南也。言進則離其北面拜位。進筵前受之。乃復  
 位拜也。曰坐飲卒饌。此敖所謂亦異。其室中之禮。經  
 凡三復位。其二則室中拜位。其一則阼階東南立位也。  
 今分別載之。主人尚室中西面者。以獻內兄弟後。已復  
 位也。

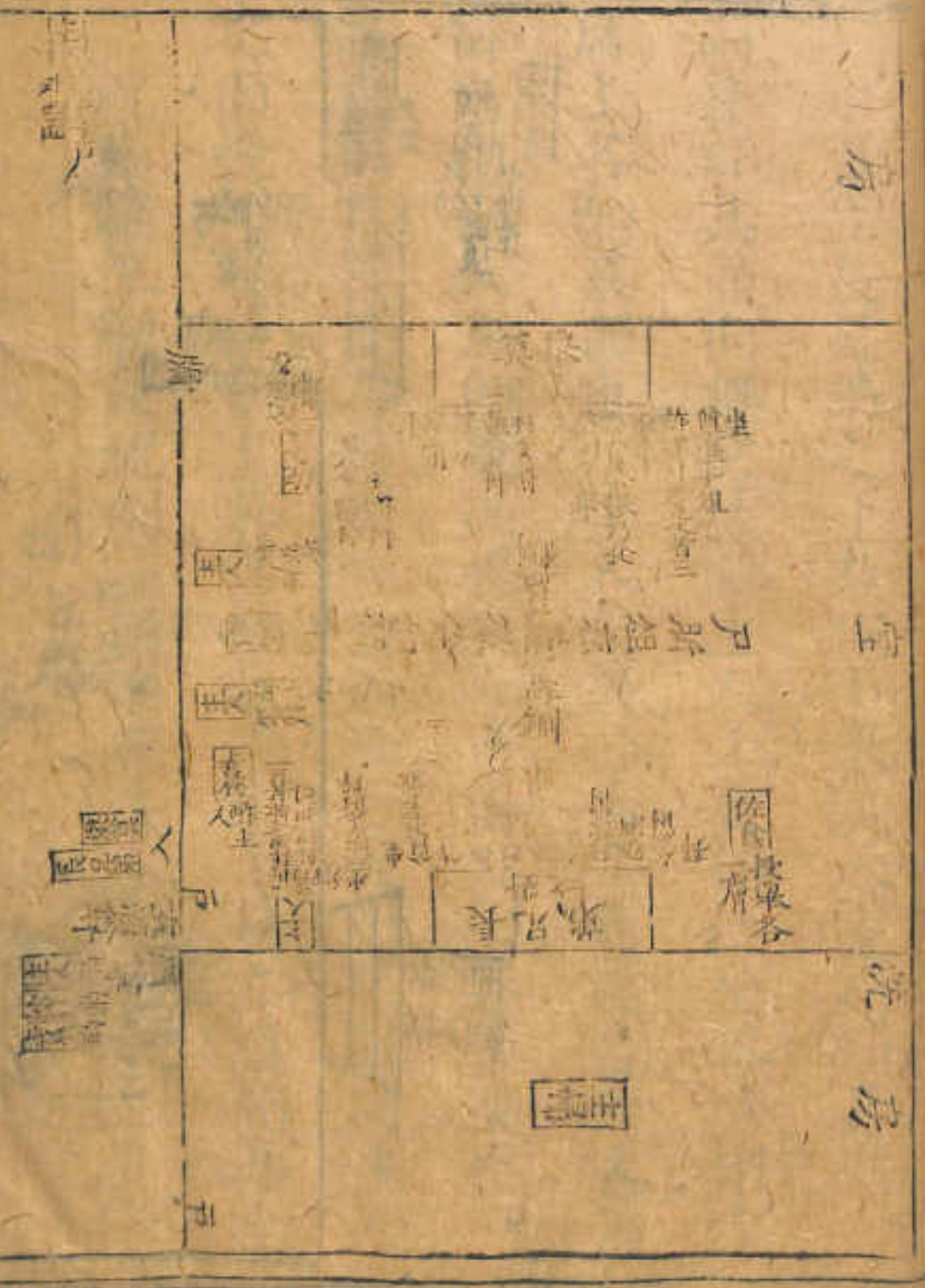



宗人  
及長兄  
若出

長兄

上南北上

北  
南

舉奠立長兄弟之上。敖據下舉奠入室而知是也。

兩養拜其面向無文。據酢主人上養卽位坐答拜則亦

席上各如其面也。主人受爵乃言上養卽位。注言授

爵戶內則入戶卽東面授主人西面拜後遂迓受也。

將祝主人西面再拜則拜皆西面。注引舊說謂主人

北面投下養爵則上養可知。敖謂酌下養亦東面非也。

祝釋辭。準饗及祝例亦西面在主人之左。

繼踵主人西面再拜。俛轉背西面。執爵者詣主人。
 爵內。俛人。文。鳴。東。面。對。主人。西。面。拜。於。筵。上。受。也。
 執。土。各。成。其。面。也。主人受爵。八言。土。奠。唱。立。告。言。對。
 兩。養。拜。其。面。向。無。文。辨。酒。主人。土。奠。唱。立。坐。答。拜。俛。亦。
 舉。奠。立。奠。只。第。之。土。奠。不。舉。奠。人。室。而。吟。是。也。

圖 設 改 組

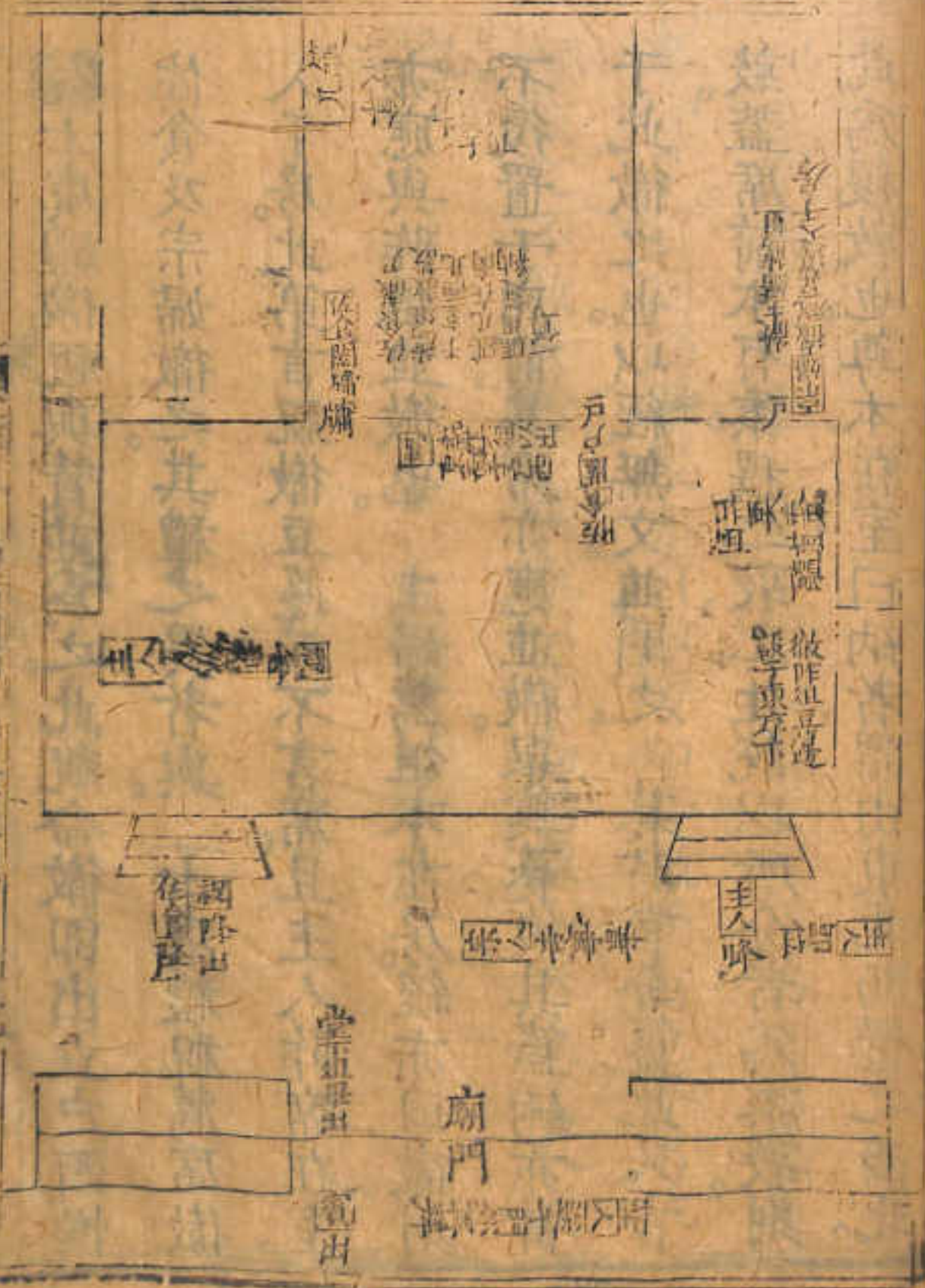

士虞禮徹祝與贊並爲之。此祝命徹卽出立戶西。惟  
佐食及宗婦徹之。其禮之異者與。士虞禮祝薦席徹  
入于房。此第言祝徹豆籩而不言席。且主人阼席在室。  
亦應與阼俎並徹也。主婦薦俎本在房。經亦曰徹。則  
不復置于席前。其席亦應並徹。舉奠養後。其簋鉶亦當  
于此徹之也。以經無文。並闕之。養時言分簋。此又言  
敦。蓋席前本有黍稷二敦。上注旣以所分者爲黍敦。則  
此爲稷敦也。尊本在室曰納者。謂由東北而置之西北。  
以玄酒本不用也。堂下俎如賓衆賓兄弟有司羣執  
事皆是。賓固歸俎。衆亦自徹。要知皆徹而出也。今第依  
經載之。不敢多贅。舊說以此爲陽厭。今依教氏本改  
之。

次

禮。薄。久。不。如。多。費。漸。以。此。為。則。則。今。於。族。本。木。以  
 車。當。其。同。禮。則。泉。亦。自。後。後。皆。自。不。今。於。族。本。木。以  
 以。而。本。不。則。也。故。止。皆。自。不。今。於。族。本。木。以  
 此。為。親。也。而。一。之。在。一。也。其。禮。亦。自。也。而。一。之。在。一。也。

少正有禮

房

室

洗

篚

房

銅邊

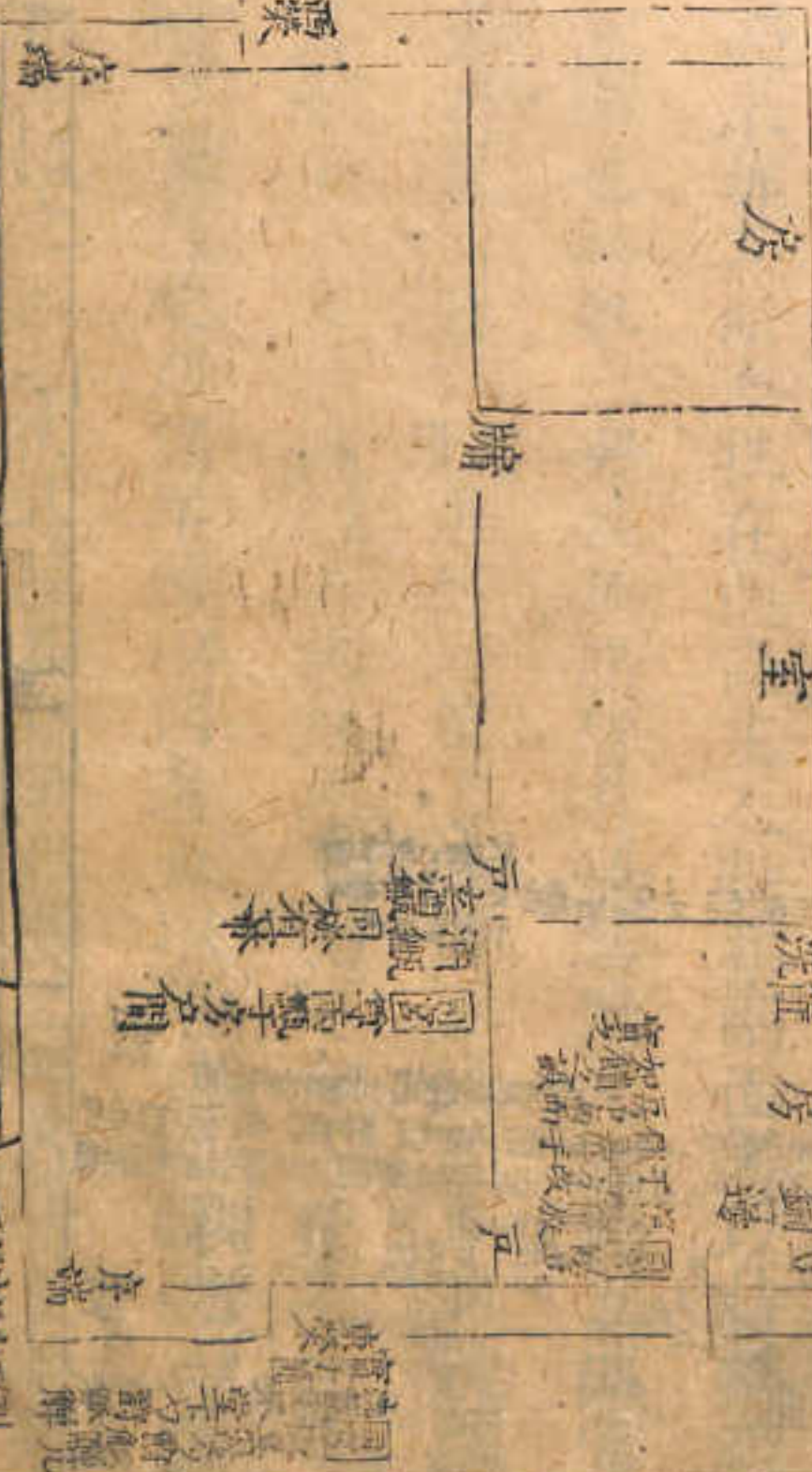

粟

牖

戶室酒經同於有幕

國等兩學字方名間

實... 房... 銅... 邊... 戶

東

室... 銅... 邊... 戶

序端



粟

西... 序端... 洗... 篚... 壘



經第言主人即位于廟門外東方又言牲北首東上  
 而未詳其所。今牲在鼎南。主人牲北南面者。以特牲禮  
 為準也。特牲三鼎。牲魚腊皆有爨。其爨凡三。此五鼎當  
 有四爨。四鑊。豕膏同鑊。而經乃第言羊鑊豕鑊者。魚腊爨及  
 鑊統于羊言。羊鑊則羊北魚。魚北腊可知。五鼎之面各  
 隨其爨設之。所謂羊鑊以西者。蓋以羊為節。謂設三鼎  
 自羊鑊之西。以次北陳。其在魚腊爨之西者。皆自羊鑊  
 始。注所謂魚腊從羊也。經言概匕俎。注謂皆陳之而

禮節圖四 少年饋食禮

後告絜據士喪禮爨在門西俎匕在西塾西則爨北也。此亦宜然故合甑甗匕敦各置之所概爨之北云。經先言饌豆籩筐于房中放于西方又云改饌豆籩于房中南面如饋之設則其初本自東墉下向西陳之後言改饌南面而不言其所則亦東墉下南面放于西如饋之設則亦韭菹在南醯醢在北葵菹在北羸醢在南也。今以一豆概之其鉶在豆西籩在鉶南其設蓋亦如饋云。經初言勺爵觚解實于筐此東堂下所概者也又

言饌豆籩筐于房中後改饌房中不言筐惟洗東則有筐又據下主婦獻尸及祝佐食皆有司贊者取于下筐以授之又據獻祝主婦洗于房中獻佐食畢主婦受爵入于房注謂奠于內筐則有內筐亦有內洗改饌不言筐蓋省文耳但內筐無爵盛勺爵觚之筐則在南洗之西也又下士盥舉鼎敖氏謂士盥于外則門外又有洗矣又正祭時上佐食取羊鉶下佐食取豕鉶皆在房中則房中有鉶準之特牲則鉶次于正豆也今合洗醴及

禮記卷之四 少牢饋食禮



元 筵 位

筵並補之。宗人告備。經不言面。以特性告濯具準之。彼在主人之西南。故東北鄉主人。此在主人之東南。則當西北面。告後言退。則違其本位。進而告之。告畢乃復位也。特性言宗人告絜而不言概及陳。此言概不言陳及告絜。蓋互文見義。注所謂概者。陳之後告絜也。今依注補入。大夫階五等。考工記賈疏說也。士冠禮詳之。

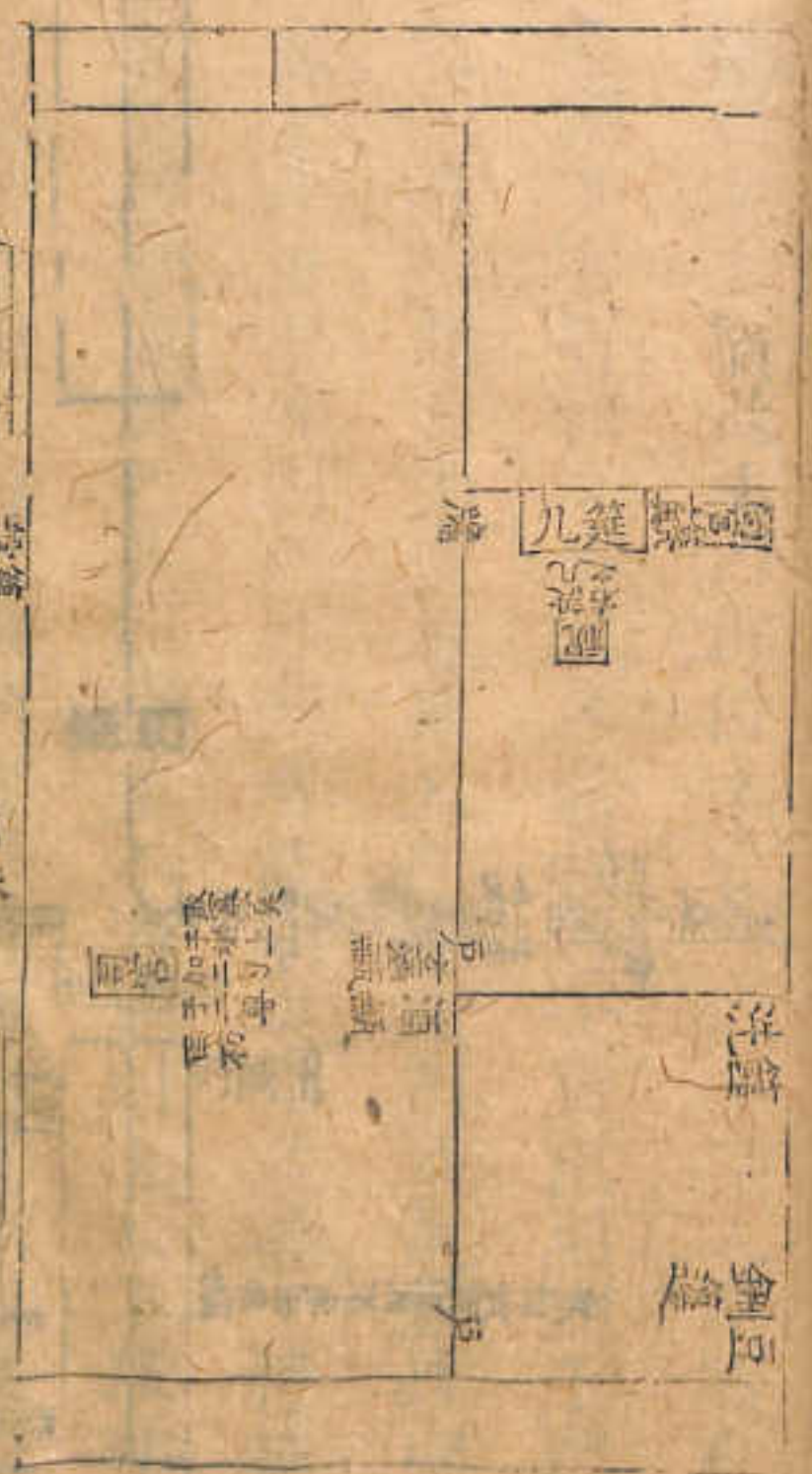

羊  
 豕  
 俎  
 几筵  
 祝  
 戶  
 室  
 洗  
 盥



廟門

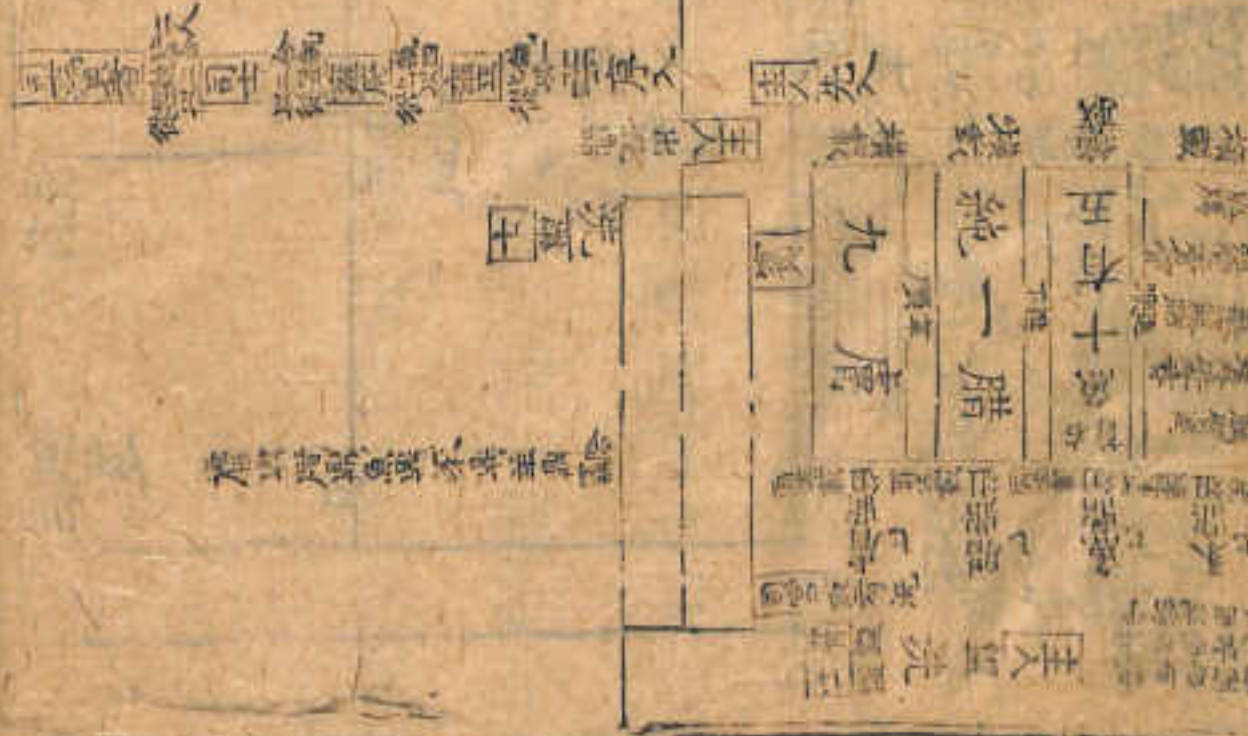

特牲有賓此主人卽位不言賓據下宗人遣賓就主人則亦有賓經文省耳又特牲言士盥出則盥于門內之洗可知此言士盥舉鼎入則盥在門外故敖氏以爲盥于外盥于外則門外亦有洗明矣今並補 特牲主賓皆親舉鼎及七此經言主人迎鼎則主人不舉可知且據經鼎俎入設之後始言遣賓盥則賓亦不舉又可知但經言遣賓就主人皆盥長枹則似主人亦七矣注乃第言賓次賓而不言主人者蓋據經言主人先入與

特牲宗人執畢先入之義同。彼入當阼階南面。注謂執畢導之。此注言主人親臨之。則亦當阼階前南面以蒞之。而不杝如宗人。其執畢與否。則經無可考。闕之。特牲宗人位在賓西北。故遣士盥時東南而命之。此宗人在主人東南。據下有司徹。主人南面三拜。眾賓于門東。則賓亦在眾賓中。皆位于門東北面。宗人當阼階前南面命之也。右七西面。左載北面。其說士虞禮圖詳之。至經言上利升羊。載右胖。下利升豕。司士升魚腊膚。敖

佐食為賓。司士為私人。是也。今依經載之心舌二以

並。羊左而豕右。亦敖氏說。經佐食遷所俎。餘不言遷。

則所俎初當序。後遷在阼階西也。注以兩端及上為

載之體次。疏謂肩膊在上端。膊胛在下端。敖氏所謂前後兩端也。

脊脅肺在中。蓋亦以體次言而不及腸胃。敖氏謂肺下

不言腸胃。可知。又以在上為在右是也。又下經言腊亦

進下。又言膚亦橫載。亦者。亦羊豕骨體也。敖氏以下為

諸體之下。謂橫載之以下。鄉神。蓋俎橫設于席前。以右

爲上。左爲下。則肩臂膈當橫設于右端。膊胛當橫設于左端。其在中者。則由脊而肺而腸胃而脅。皆自右而左橫設之。所謂體次也。

圖 神 祀 禮

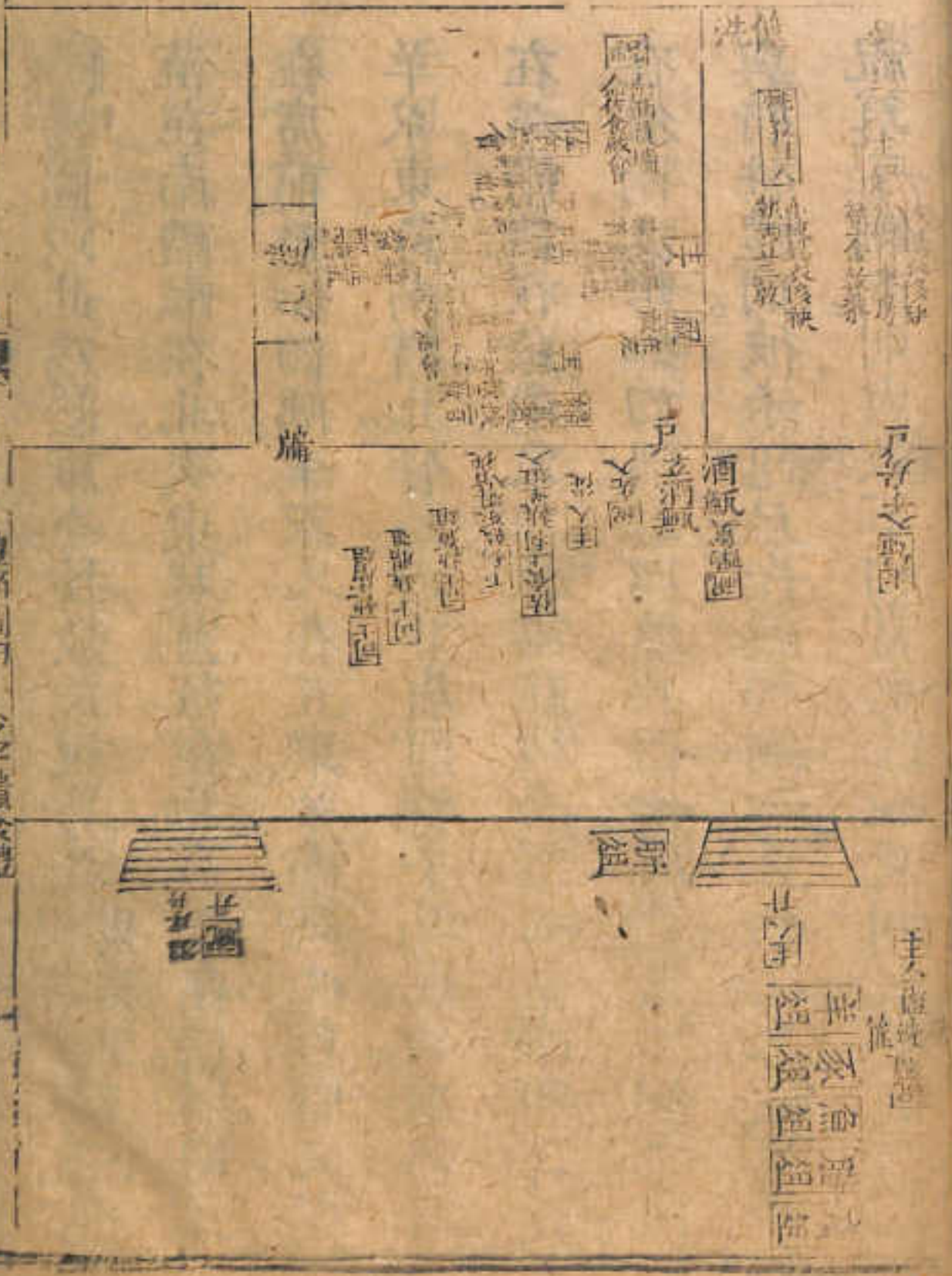

欽定儀禮義疏 卷四 禮記 少牢饋食禮

楊圖以此為陰厭。今據敖氏說易之。說詳士虞禮圖。疏云。非菹在南。醢醢在北。次東葵菹。菹在北。羸醢在南。則四豆在席前。形如四隅。羊豕又在豆東。羊南豕北。魚腊又在羊豕東。魚南腊北。皆二以並。膚則特于北也。初二敦黍在羊南。稷在魚南。又二敦黍在稷南。稷在黍南。則四敦在俎南。亦形如四隅。二以並。其西去席實空。二劍之地。與特牲禮同。彼未迎尸。先設兩劍于豆南。在二敦之西。祝奠于劍南。則與敦不相當也。此經設劍在迎尸之後。

未迎尸之前。劍尚未設。故祝奠不言劍。南則其奠北去。菹菹亦空。兩劍之地。以待設劍也。俎皆橫設于席前。上右。謂前端在右也。故圖之。諸俎俱右首。此俎亦橫設。而骨體乃縮于席前。且下鄉席者。蓋凡骨體皆縮載于俎。設之則橫。此橫載于俎。故設之獨直也。下鄉尸者。經所謂進下也。魚進腴不進下。故下不鄉席。縮載不橫載。故席前獨橫。經云。敦皆南首。蓋以龜首言。圖不及繪龜。原圖黍稷字皆南首。雖不甚確。亦存其意而已。從



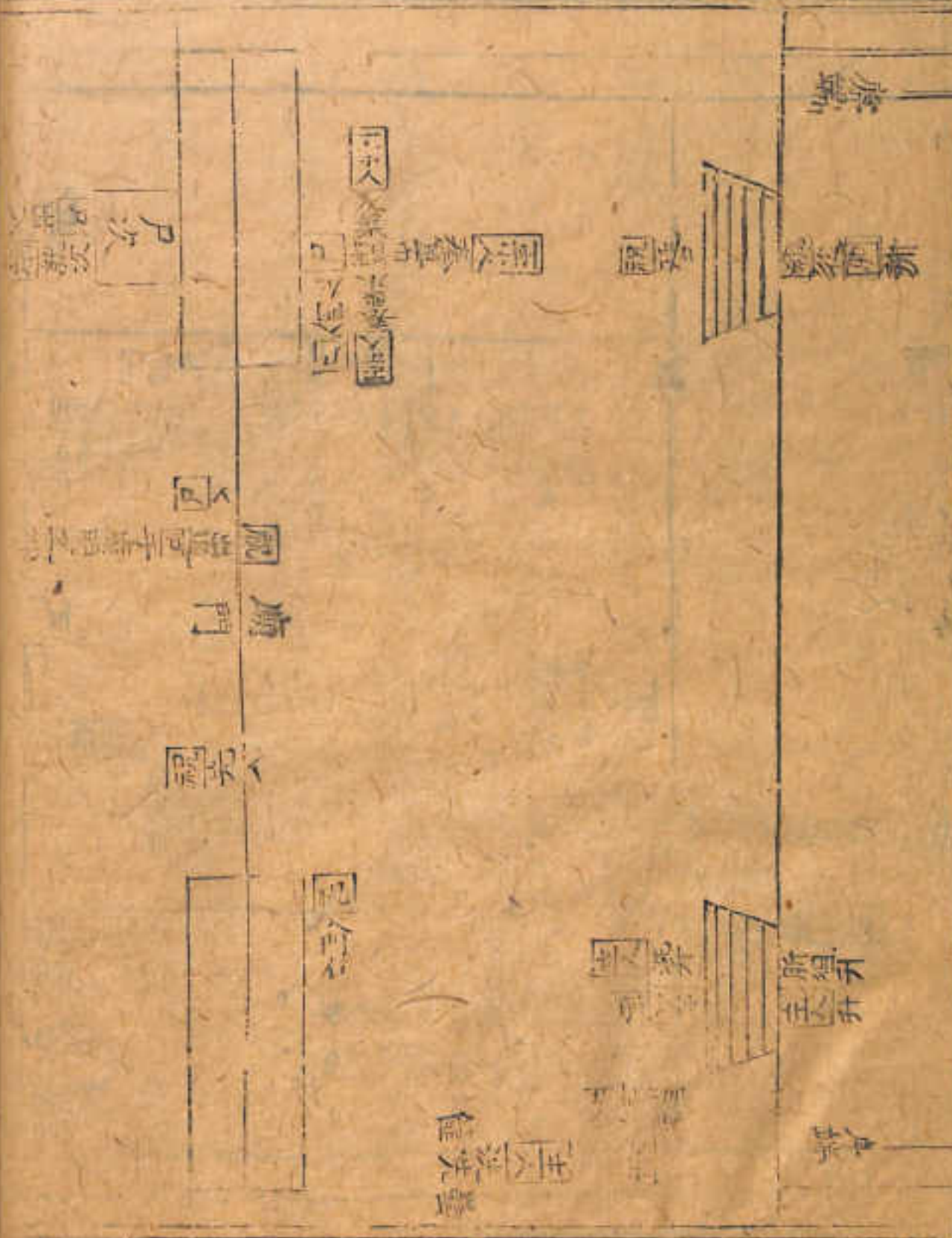

尸次說上特牲圖詳之。此大夫禮門外亦應有次。所謂祝就次。尸出次。則大夫士禮所並有也。今補。祝入門右。據注以辟尸盥。則必尸至于階。乃從其後。延之也。敖氏謂上云尸入。祝從。則祝固已入矣。此復云祝先入者。明其先于主人。則所謂祝從及祝先入者。蓋一事而兩言之。以為主人從入之節。今合三者。一串載之。庶幾祝之從尸而先主人。其義自明焉。特牲尸坐。乃答主人拜。此既拜乃坐。敖氏所謂變于士也。尸不言。則亦

次定義... 禮節圖... 少牢饋食禮

不脫履可知。並載之。祝初從尸入。不言面。及主人入。尸卽位。則曰祝在左。西面拜妥之後。又云祝反南面。則始從尸入南面。及主人入。將安尸。故轉而西面。既安。復南面位。故謂之反也。凡搯必于醢。肝則搯于醢。此席前止四豆。菹醢各二。尸取韭菹。辨搯。則不過兩醢。豆而止。經乃言搯于三豆。姑依經存之。主人羞所俎。升自阼階。置于膚牝。則是親取之。阼階西而進之。無贊以申其敬也。敖氏云。所俎亦橫設之。蓋凡俎皆橫。此加俎嫌。

也。故以明之。四瓦豆。載醢各二。注謂羊豕豕在北。敖氏謂羊在西。列之南。豕在東。列之北。則西第一列。載南醢。北第二列。醢南豕。北。鄭注所謂紿也。足受魚。振祭加于所橫之。蓋魚本縮。載于俎。設之則橫。所謂進腴也。所俎橫載。設之則縮。恐魚亦縮置也。故特明之。特牲卒食。佐食盛。所俎釋三个。又反黍稷于其所。又尸既祭肝。賓降。反俎于西塾。此經無文。圖亦從其畧云。



圖人主醋

惟獨請數類也。惟聖請進請之則辭。恐魚亦辭。習也。請前其。國。百。則。祭。時。于。洲。蘇。之。護。魚。本。辭。遣。于。獻。始。之。則。古。樂。一。儀。滿。而。謂。水。第。二。儀。謂。南。指。北。儀。也。而。謂。祭。也。陣。陽。清。春。非。其。其。謂。羊。在。西。儀。之。南。亦。在。西。儀。之。北。即其敬也。祭。為。以。配。之。四。天。豆。謂。各。二。出。謂。羊。謂。在

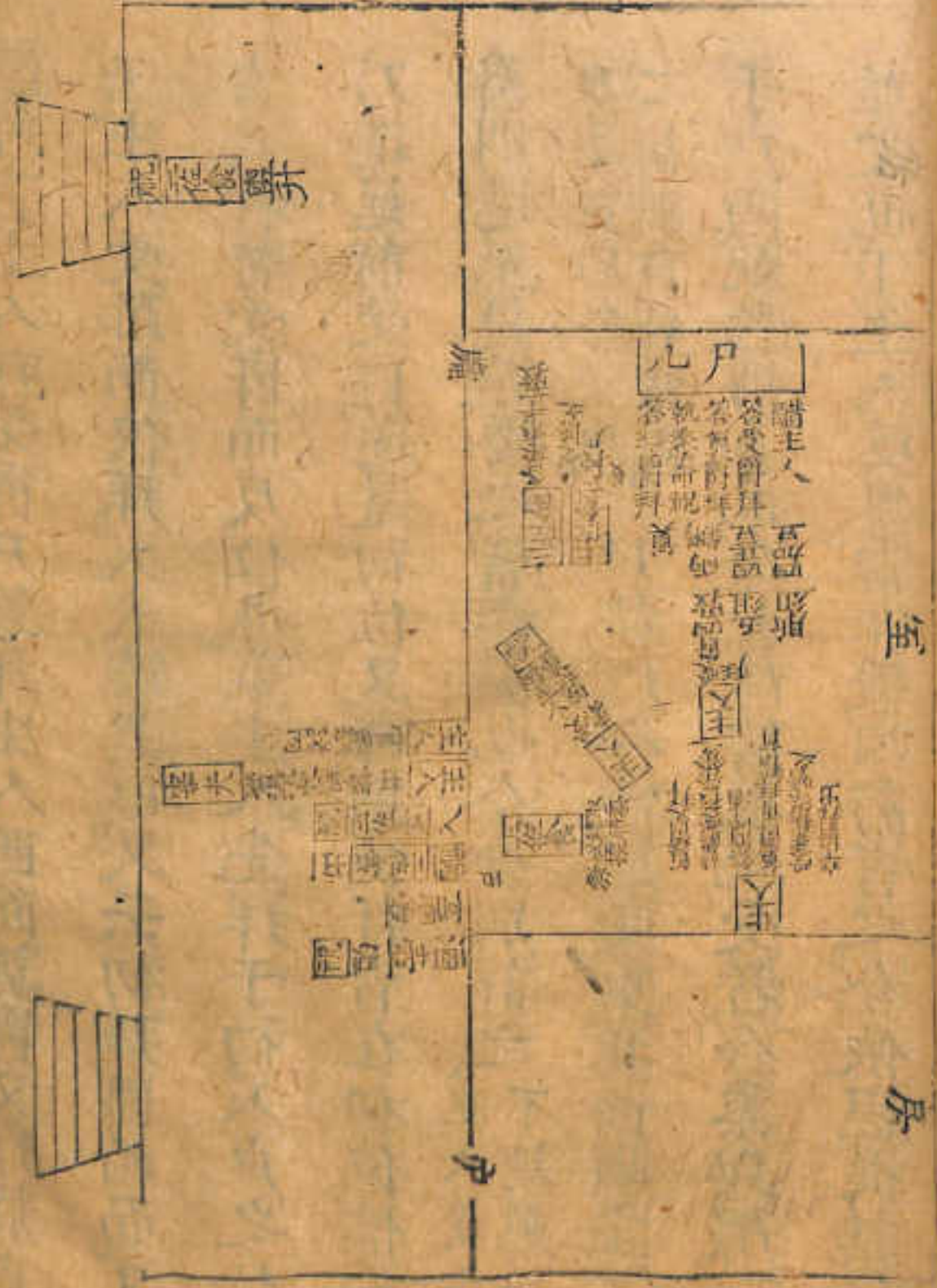

次三義禮三義流  
祭  
禮節圖四  
少牢饋食禮  
三

經言主人拜受爵尸答拜主人西面奠爵又拜。敖氏云。主人受酢而俠拜。大夫禮異也。又云初拜因西面又言之者。著受爵而反位也。蓋主人先拜于初入戶之位。乃進筵前受爵。遂還初位。又拜。則俠拜皆在初位。惟受爵則進至筵前。要之皆西面也。今分別詳之。主人受酢。不設薦俎。及黍稷肺祭于地。二說並詳特牲圖。尸執以命祝。祝受東北面。嘏主人于戶西。執者。搏黍也。命者。嘏辭也。祝受者。合黍與嘏辭並受也。下主人受黍。當亦兼嘏辭言之。今依經從其畧。

云。主人受黍。敖氏謂少進受之。復位則主人當違其位。西南面。鄉祝。迺受也。特牲。主人出寫。香于房。祝以邊受。香。此經第言出。不言房。其授受于室戶之外。所謂大夫禮異與。今依經文存之。

象鼎設俎圖

大夫饗異與今外饗文亦之也今分別言之  
受音北饗言出不言良其效受于室文亦以  
出西南而饗所饗受少於其主人出宮音于外  
云主人受黍稷丸醢少饗受之於外則主人當其

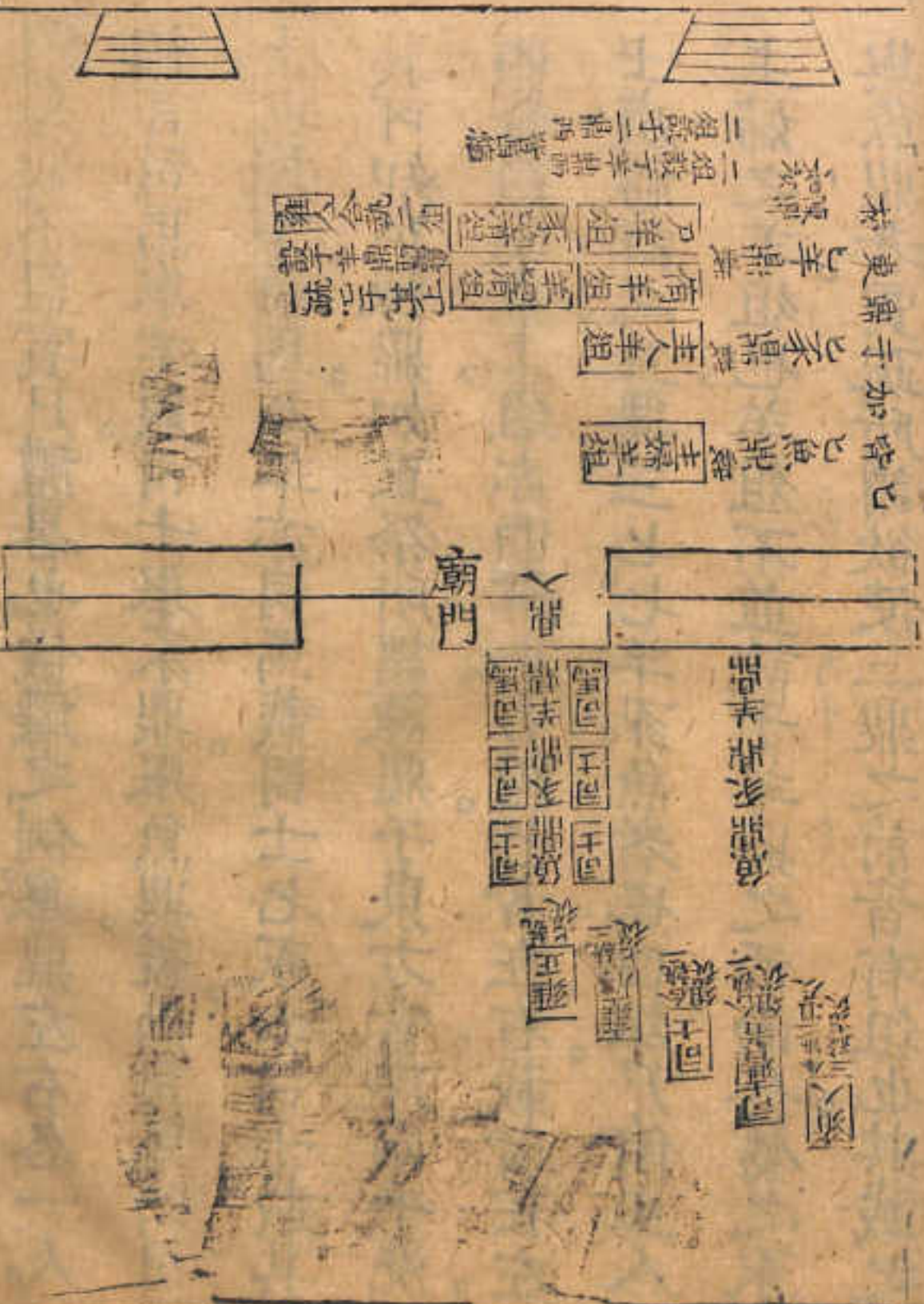

欽定禮記通考

禮節圖四

有司徹

三

舉鼎不盥賓尸禮畧也。儀禮之例。舉鼎左右各一人。經言司馬舉羊鼎。司士舉豕鼎。舉魚鼎。蓋兩司馬四司士也。據下司馬七羊亦司馬載。司士七豕亦司士載。其義可知矣。陳鼎如正祭所謂陳鼎于東方。當序南于洗。西皆西面。東上。俎亦西肆也。吉禮七者在右。載者在左。士虞禮詳之。三鼎三七。七羊豕魚者也。四俎尸侑主人主婦之羊俎也。羊俎不並設于羊鼎之西。而分屬之豕與魚鼎者。賈疏所謂欲使三鼎之前皆有俎也。其載之禮室中北面拜皆在戶西。此佐食拜受爵。獨云牖東是。敖氏所謂取節于牖。見其少西于他人之北面拜者。今移西近牖。祝不拜既爵。則佐食亦如之。經乃言佐食率爵拜。故敖氏以拜為衍文。今依經載拜字。而存敖說以正之。特牲獻祝佐食兩言主人受爵。而不言授。可知也。此經獻佐食言授。不言受。獻祝則并不言授。要知皆授亦皆受也。補之。特牲佐食薦在東堂。俎在階間。此佐食俎亦在階間。則亦有薦在東堂可知。又主人受

一 佐食爵亦應隆奠于籩經文並省故亦畧之。

以啜之矣。辨其獻斯對食而言主人受爵而不言對下  
爵獻亦對其為以執飲者文今辨其辨其字而存其始  
終而無之。辨不拜則爵俱對食亦啜之。辨之言出於  
其始而始。辨猶于飲具其少西于出人文也而辨者今  
與食而辨而辨者亦西于辨者辨者亦辨者亦辨者亦

圖食佐二祝

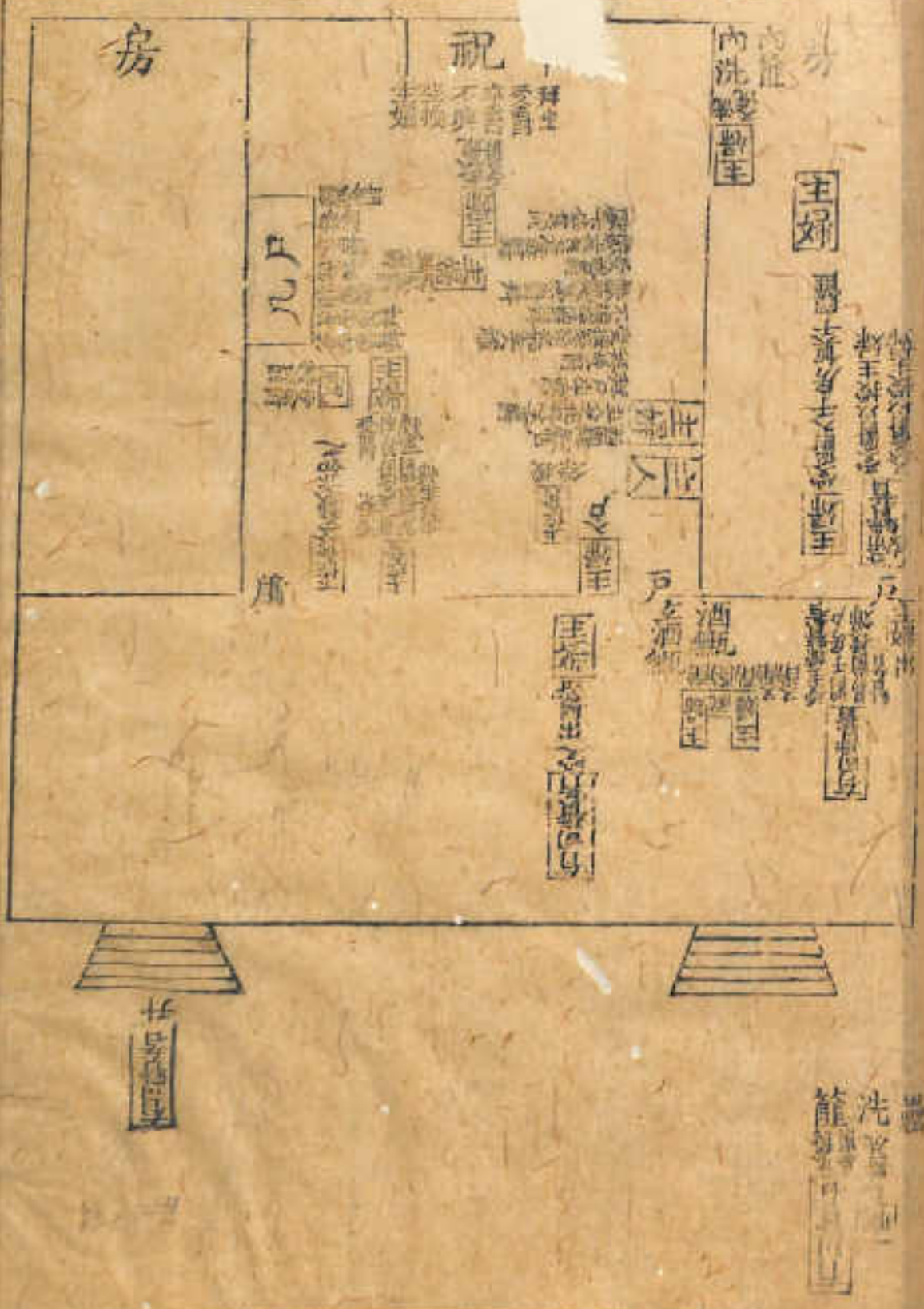

內篚無爵。及獻下佐食畢。乃以爵入房奠于內篚。內篚始有一爵。獻尸時尚無爵。故必贊者取于下篚以授之。經言有司贊者取爵于篚。篚在洗西。乃不因便而洗者。獻爵者必親致絜也。有司贊者授主婦贊者于房戶。而不言外內東西。則是授受于戶間。外不入內不出也。主人獻尸不俠拜。受酢俠拜。初拜尸不答。又拜乃答之。主婦獻尸俠拜。受酢不俠拜。拜獻尸答拜。送尸不答。此其異者。今詳載之以見禮之變云。 授祭而無俎

豆當亦祭于地也。有司贊者兩易爵。皆與婦贊者相授受。獨以爵出戶。贊者乃親授受之。敖氏所謂變于初也。抑或有婦贊者轉相授受于其間。而經文偶未之及。與闕之。



圖 出 尸 畢 祭

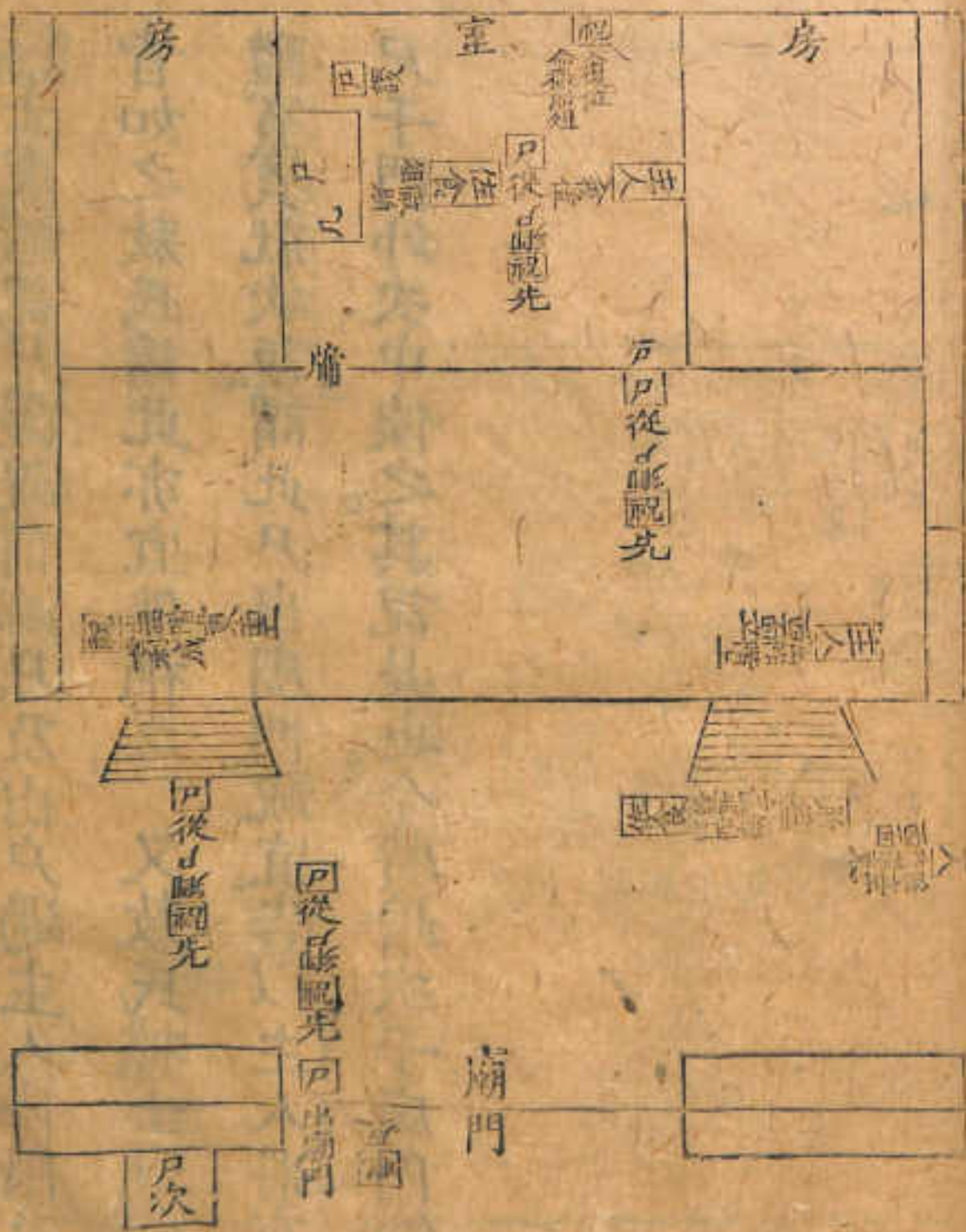

賓長洗爵獻尸。經不言酌。可知也。補之。特牲三獻  
 止爵。此尸卒爵則不止爵。以將賓尸也。特牲止爵。故必  
 作止爵。然後受酢獻祝。此不止爵。故酢後即獻之。不獻  
 佐食者。注謂將儻尸禮殺。敖云。祝不卒爵。故不及佐食。  
 二說相備也。祝北面奠爵。亦敖氏說。此受酢亦俠拜。  
 但主人初拜。尸不答。又拜乃答。此初拜尸答。又拜尸不  
 答。為異耳。



士虞禮記尸謾祝前鄉尸。及出戶過主人降階及門  
 皆如之。敖氏謂此亦宜然。補之。又敖氏據士冠禮請  
 醴賓賓就次說。謂此尸出廟門。祝宜告以主人將有事。  
 尸于門外次中俟之。其說是也。今特增次于廟門外云。

人

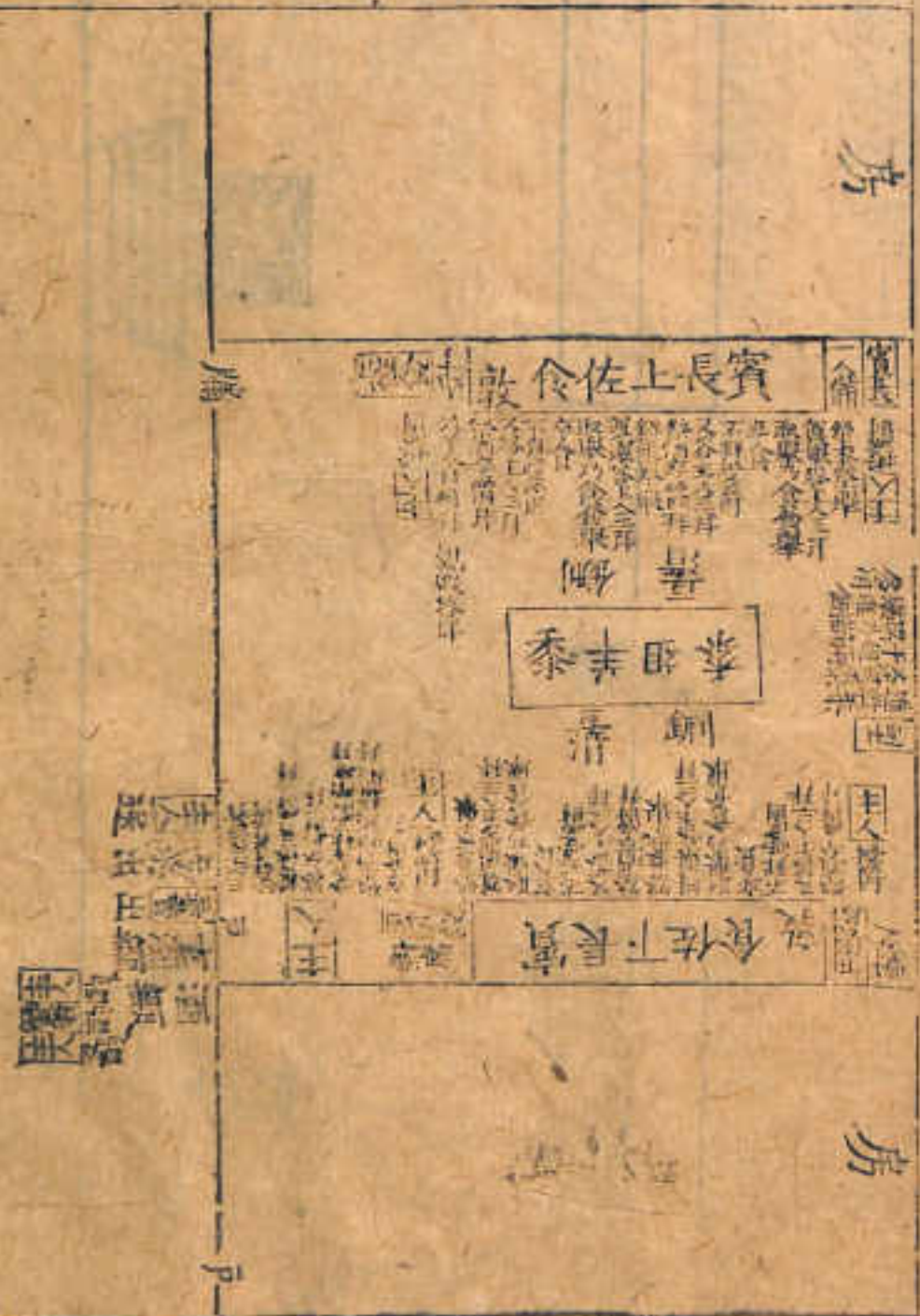

經第言上佐食盥升不言三幕蓋省文耳故注補之  
 曰三幕亦盥升。敖氏所謂據特牲禮舉奠及長兄弟盥  
 而推之是也。今依注補之。室中尸只一席。經言設對  
 席則東西各一席。幕者四人。二人共一席可知。特牲  
 尸出惟徹庶羞。此止徹所俎。其餘俱在席前。而圖僅載  
 羊俎及敦鉶者。據見于經者言之也。四幕東西面各  
 二。主人西面拜。則雖與東面者相鄉。其如西面者何。故  
 或疑其拜西面者。當轉而東面也。但此本餽神之餘。則

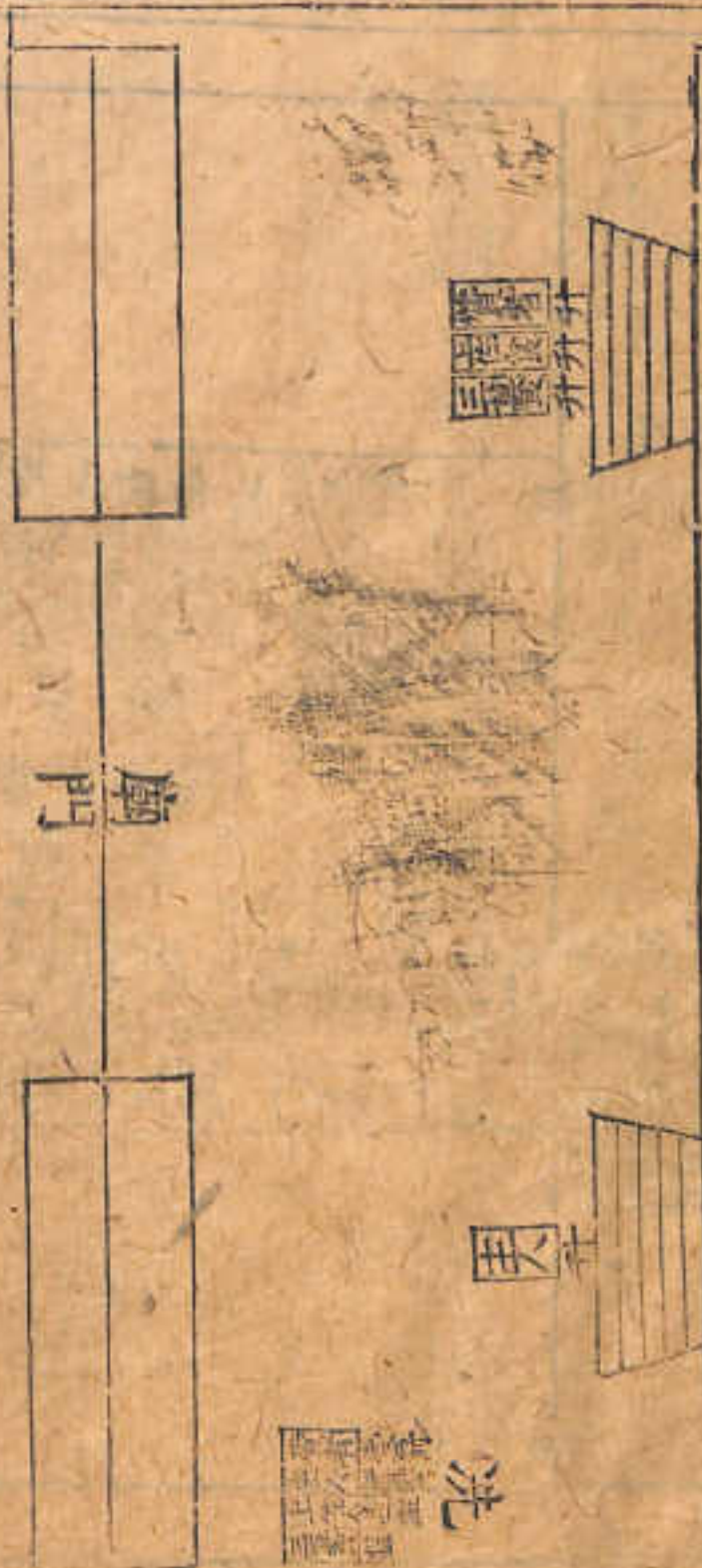

禮記圖四 牛羊饋食禮

當以神位為主。敖氏謂西面三拜者，明其不為二人西面而易位拜之。其說是也。從之。上養興出，主人送，乃退。敖氏云：出，出戶也。送，送于戶外也。退，謂上養返于賓位也。蓋禮畢，惟尸出門，侯于次，賓皆待事而未出。佐食賓長皆執事者，獨出門何為？故依敖氏說載之。

有司徹



圖 備 尸 迎

經言攝酒而不言設尊。則仍故尊也。又言設尸俎。則

仍設于雍爨也。今補雍爨于門外諸俎無腊而有膚。經云無腊

與膚者。蓋此不用腊。膚則附于豕鼎。故無膚腊。二鼎陳

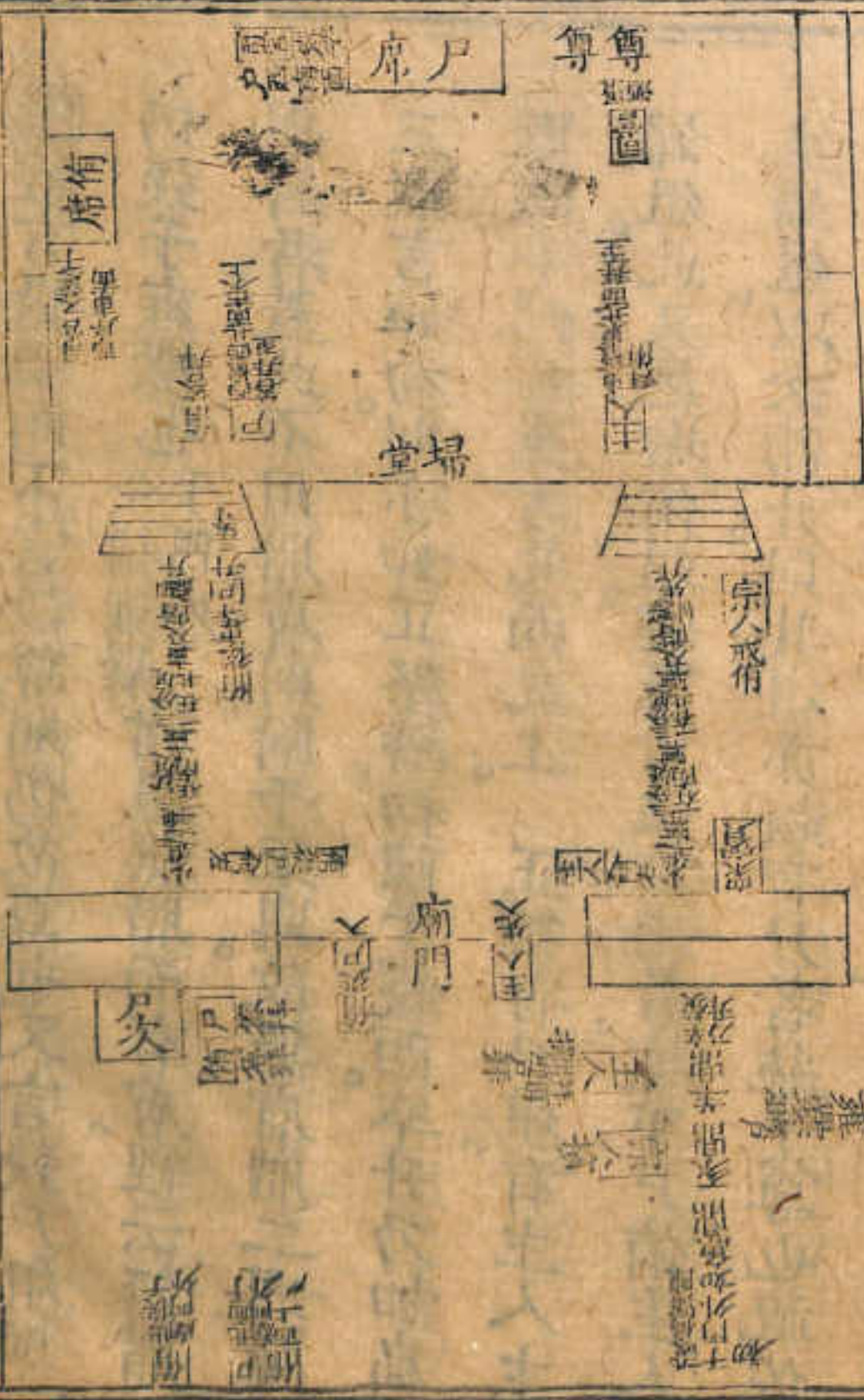
三鼎。言如初。則亦如正祭時。初陳于鑊西。卒升乃加扃

。鼐陳于門外東方北面上。正祭有尸俎。有主人主

婦俎。此又應增侑俎。經第言爨尸俎者。據下尸侑主人

主婦俎。以次而升。則其俎亦爨。言尸者。統于尊也。祝佐

食亦有俎。不爨及升者。以不與賓禮。設于階下之位。而

已畧之。宗人戒侑。注以為南面。疏謂據下衆賓位在

門東北面而言。從之。侑出俟于廟門外面。鄉未聞。據

下尸侑北面于廟門外西上。敖氏謂在門外之西。則侑

亦當俟于門西北面也。儀禮大槩主席皆在東階上。

介席皆在西階上。與序遠。此經主席言東序。侑席言西

序。而無階上之文。則不統于階而統于序。蓋入堂深也。

圖侑席特依經載之。西序下。主人迎尸。侑拜。登堂拜

及答。敖氏謂皆再拜。蓋尊尸有加禮。其說是也。今依經

欽定禮記集說卷之四 禮節圖四 有司徹

載于圖而存其說以明之。賓入門禮必三揖。及階又  
 三讓乃升。教氏所謂入門左右少進揖。三分庭一在南  
 一在北各一揖是也。說詳士冠禮。經第言揖讓。文省耳。補之  
 戶升三等。循從之中。等教氏說也。

*[Faded bleed-through text from the reverse side, including the characters '賓', '揖', '讓', '升', '等', '中', '等', '等']*

鼎 設 一 組 圖

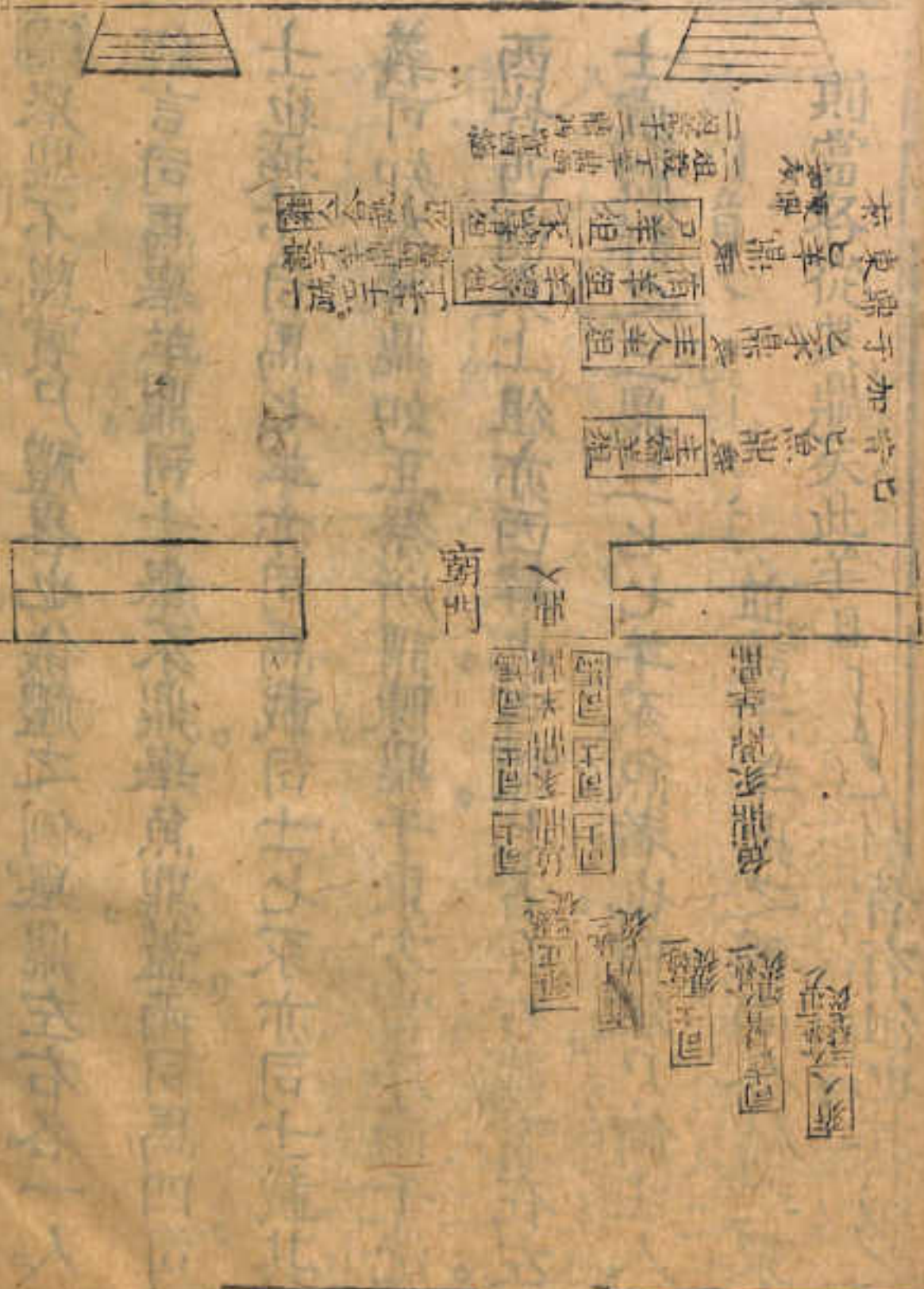

金定信禮記正義卷之六  
舉鼎不盥賓尸禮畧也。儀禮之例。舉鼎左右各一人。經言司馬舉羊鼎。司士舉豕鼎。舉魚鼎。蓋兩司馬四司士也。據下司馬七羊亦司馬載。司士七豕亦司士載。其義可知矣。陳鼎如正祭所謂陳鼎于東方。當序南于洗。西皆西面東上。俎亦西肆也。吉禮七者在右。載者在左。士虞禮詳之。三鼎三七。七羊豕魚者也。四俎尸侑主人主婦之羊俎也。並設于羊鼎之西。而分屬之豕

則當各從其鼎矣。此羊俎四皆正俎。外尸俎有羊七。滷羊肉。滷豕七。滷豕香滷凡五。侑俎則豕香滷魚凡二。主人俎如尸。總十有二俎。是皆疏所謂益送往來者。且俟時而載。故不具列云。又三七四俎皆言從。雍人二俎不言從。亦從可知。二疏七言執者。則亦雍人并執之也。



酒禮是也。今于尸東北面辭洗。主人奠爵西南面對及  
 主人筵前西北面獻爵。尸東南面受爵。諸節並依彼經  
 補之。主婦四豆。曰韭菹醢。曰昌菹醢。注以朝事之豆  
 言之。朝事之豆則韭菹醢。昌菹麋。也。麋蓋醢類。故  
 經亦謂之醢。今依注改醢醢麋。云。麋蓋在豆西。當  
 外列。外列為昌菹麋。則在麋麋之西也。白黑又為籩  
 之外列。則東當俎矣。上正祭牲體橫載于俎。此經復

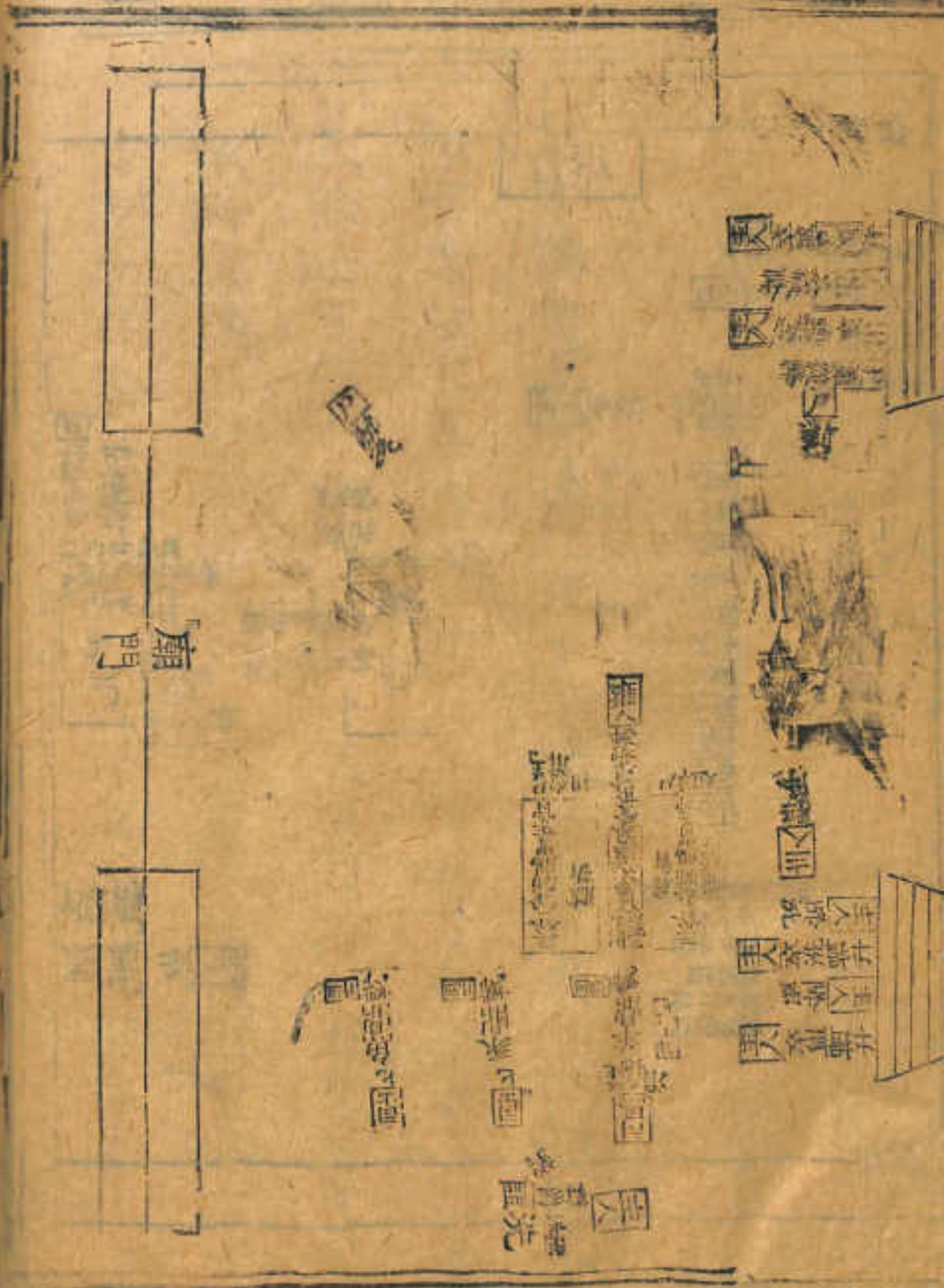



尊俎實教氏謂其載與進俎之法皆異于上則皆縮載如常俎也從之。臠前體肫胙後體是臠貴肫胙也。正祭曰臠臠胙則臠當在牀前此經退臠在牀下注謂折分以爲肉清俎折則置之牀下宜也故加折字以明之。羊肉清俎同。經言席末坐啐酒坐奠爵拜告旨則啐在席上之末拜告旨則降席也。加俎羊俎在席前。其七清肉清及燔三俎進後卽以俎退故牀前止一羊俎也。主婦所設豆籩皆出自東房則主婦及婦皆當有出入往返之節賓長設羊俎次賓設七俎司馬清俎皆取自阼階東則當有升降之節至次賓在羊燔則取之內塾升進之既羞乃降反俎于西塾其節見于士虞禮者甚詳今僅卽其見于經者存之餘不多及



圖 侑 獻 人

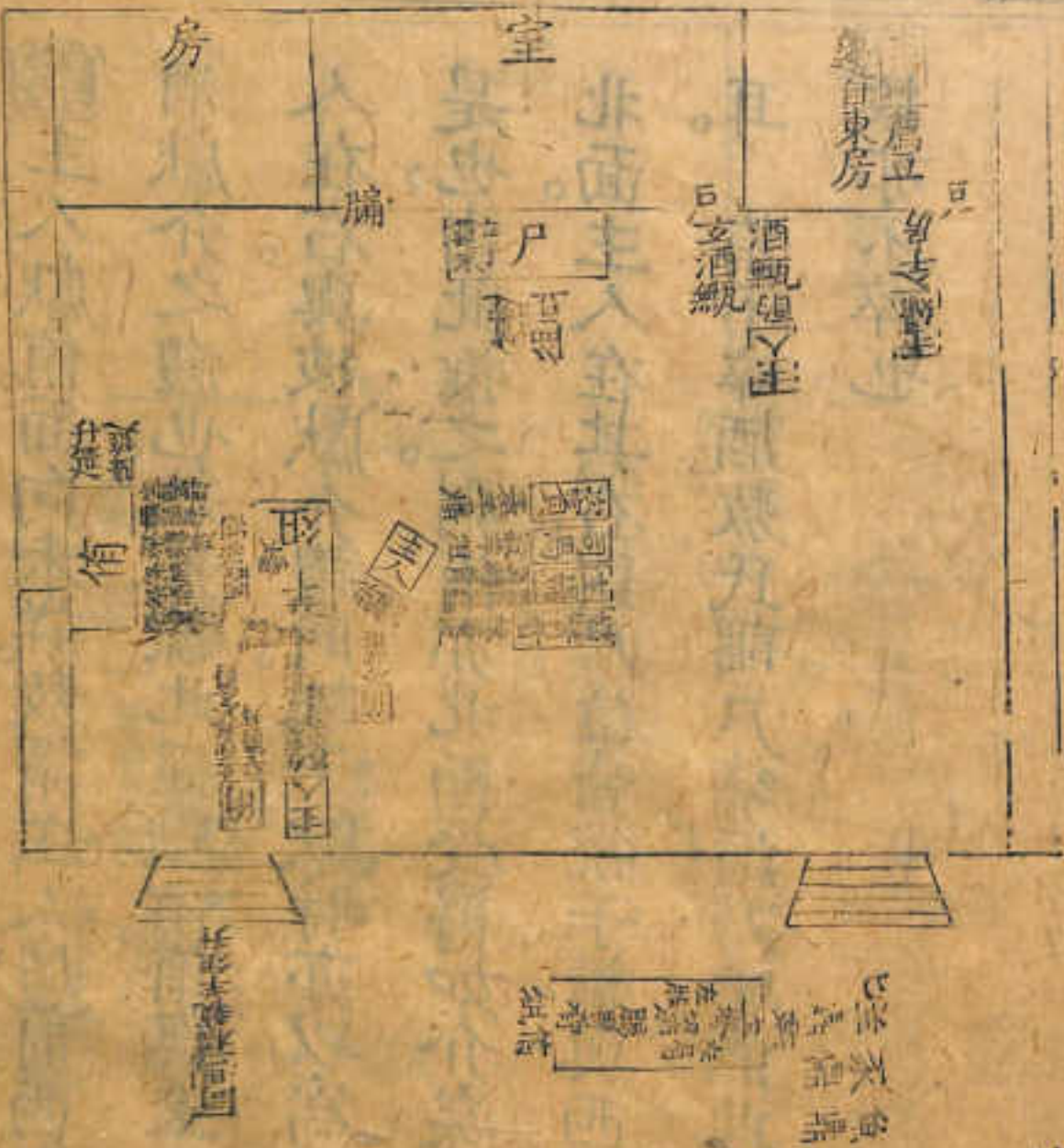

授几及受。面位無文。敖氏謂几自東壁來。則當在階東。宰西面授。主人南面受。說詳燕禮經不言宰拂几。闕之。主人授几言筵前而不言面。敖氏謂聘禮東西迂受。則主人西面。尸東面。既受乃北面奠之。尸兩復位。一自從降返。一自受几返。其拜則答主人拜送也。特詳載之。

金... 卷... 三

三

主人獻侑。面向未詳。敖謂主人據前西南面。是鄉飲酒獻介之禮也。敖蓋據此經。獻有侑與主人同階。而主人在右。與彼獻介禮同。故于獻時亦以為西南面。其說是也。由此推之。則侑亦北面受爵如介矣。惟侑西楹西北面。主人在其右。與尸位皆統于楹。與西階上為不同耳。侑不啐酒。敖氏謂尸啐酒。乃啐酒。此無啐。則不啐。故亦不啐也。

圖 人 主 酢

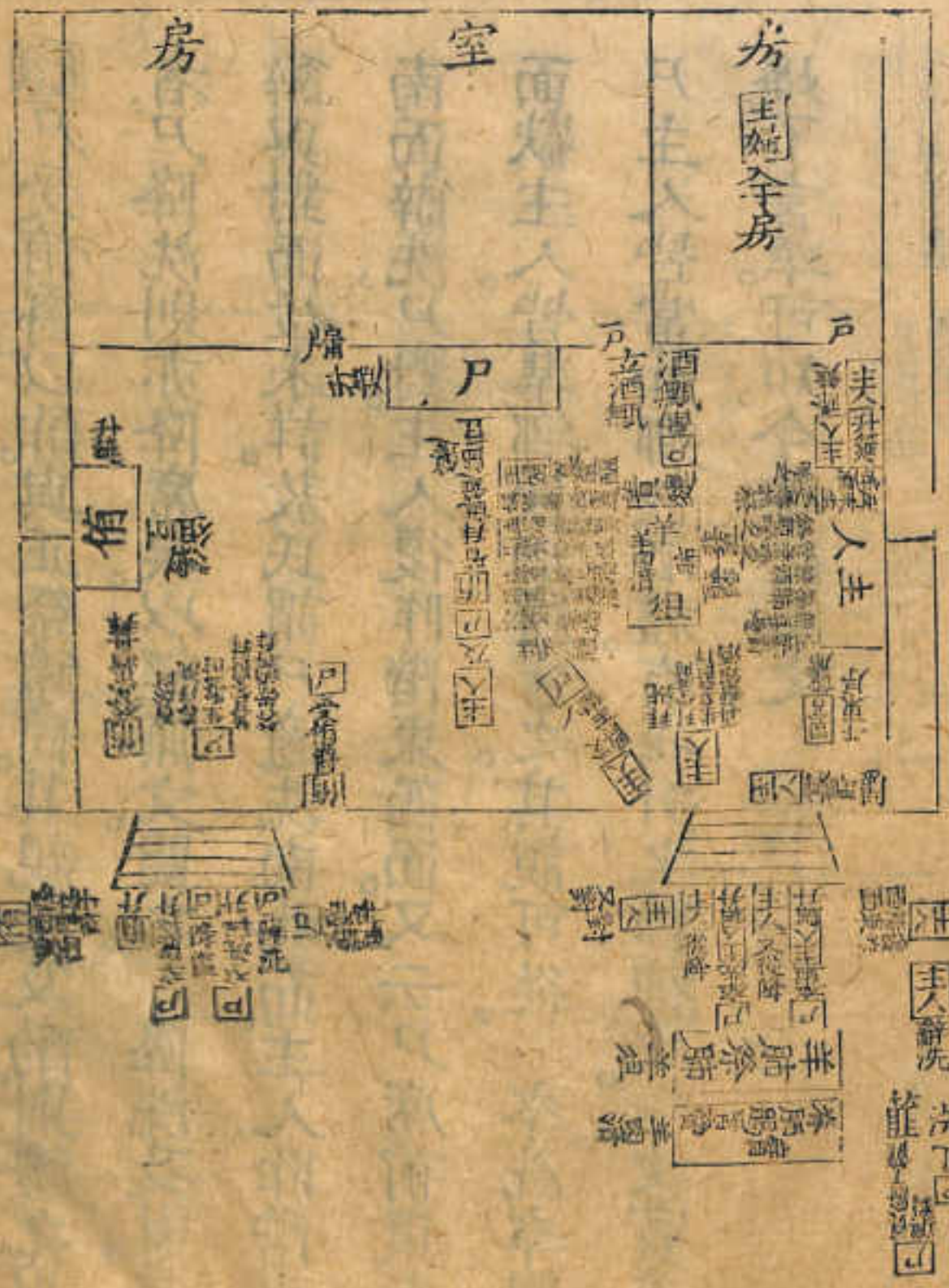

次... 禮記圖四 有司徹

主 婦 亞 獻 尸 圖

尸受侑爵以酢。與正祭禮同。其親洗及酌。則禮之異者。尸降洗則亦降席矣。以經無文闕之。降洗及盥。其辭與對面位未詳。敖氏謂尸適洗南北面。主人阼階東南面辭洗。尸對。主人復阼階東西面。又云尸席前東南面獻主人。皆準鄉飲酒禮言之。其說可從。卒洗卒盥。尸主人皆當如鄉飲酒禮。有揖升之節。補之。次賓羞。燔。不言羊。可知。今依經畧之。

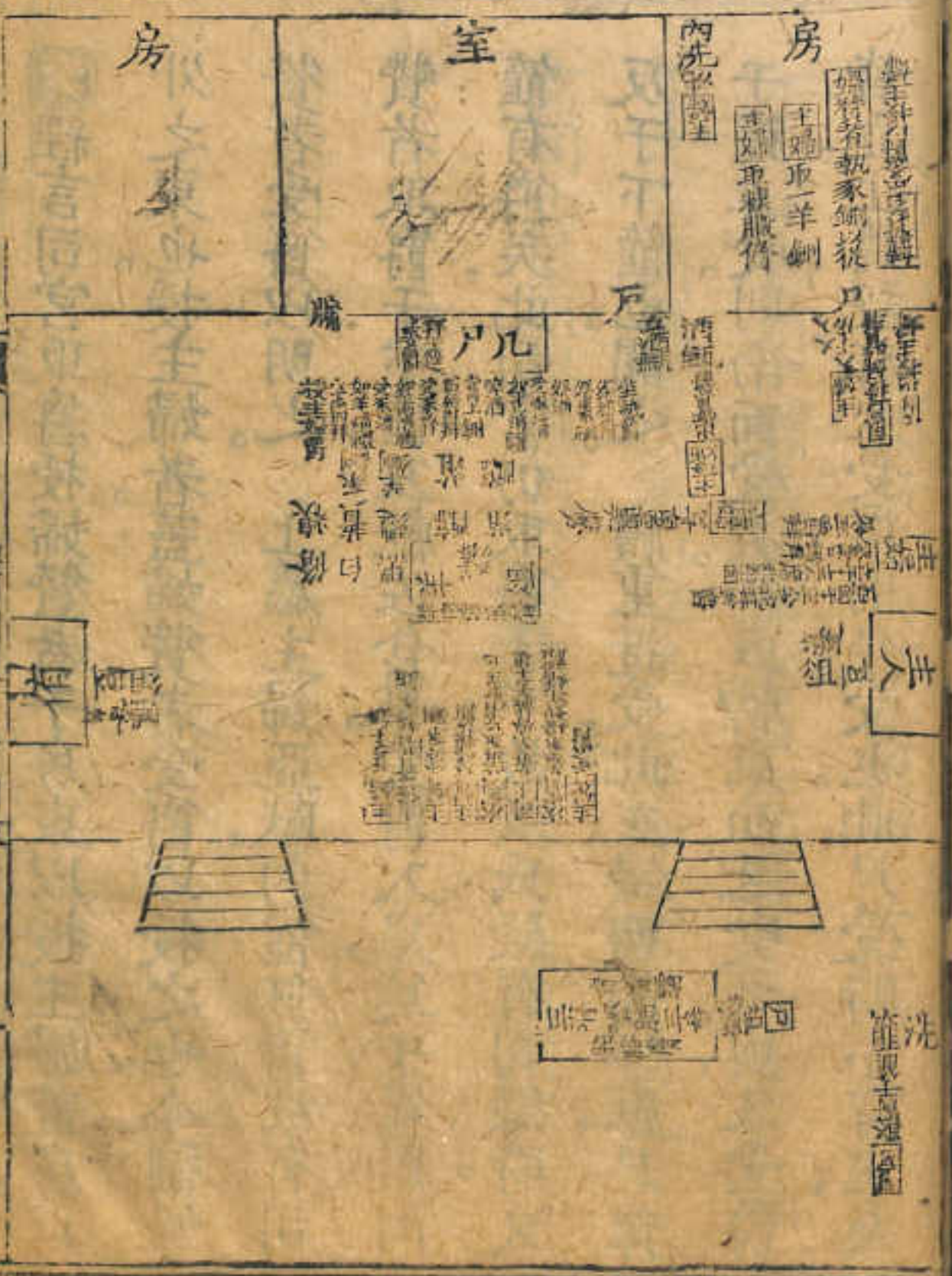

次定儀禮豐長流

禮記圖四

有司徹

美

禮記圖四

三

經言司宮取爵授婦贊者于房東。以授主婦。蓋房戶外之東也。授主婦者。蓋婦贊者受爵以授之也。今補婦贊者受爵以明之。上篇主婦亞獻。內篚無爵。故有司贊者取爵于下篚。及獻佐食畢。受爵入房。奠于篚。則內篚有爵矣。此司宮仍取爵于下。故敖氏疑有司徹時。又反于下篚也。闕之。禮重迂受。此主婦西面拜獻。尸拜于筵上受。則南面受矣。抑或轉東面迂受之。與。又受爵皆立。上篇祝拜坐受爵。則坐受也。此尸受時不言坐。及薦後乃云坐執爵。故敖氏謂受爵時立也。又羞俎並云如羊肉。消之禮。敖氏謂如者。如其左手執俎。左廉以下之儀。其異者。次賓自縮執匕俎。雍人不復授之。又次賓司士羞俎。俱應有升降之節。以經無文。並闕之。

薦後乃云坐執爵。故敖氏謂受爵時立也。又羞俎並云如羊肉消之禮。敖氏謂如者。如其左手執俎。左廉以下之儀。其異者。次賓自縮執匕俎。雍人不復授之。又次賓司士羞俎。俱應有升降之節。以經無文。並闕之。

經言司宮取酒授婦於房東以授主婦者房戶  
 外之東也授主婦者蓋婦贊者受爵以授之也今禮部  
 贊者受爵以明之 上端主婦亞獻內能無爵故有司  
 贊者取爵于下篚及獻佐食畢受爵入房奠于下篚則內  
 室同士蓋助其獻序升之階以燕無文並圖之則又  
 取于下篚其異者六實自辭捧之畢入不爵對之及次  
 云吹羊肉脊之類燕乃酌吹香收其式手捧臥式兼以  
 燕爵以云坐捧爵姑燕乃酌受爵却立也 又蓋臥並

主 婦 獻 佈 圖

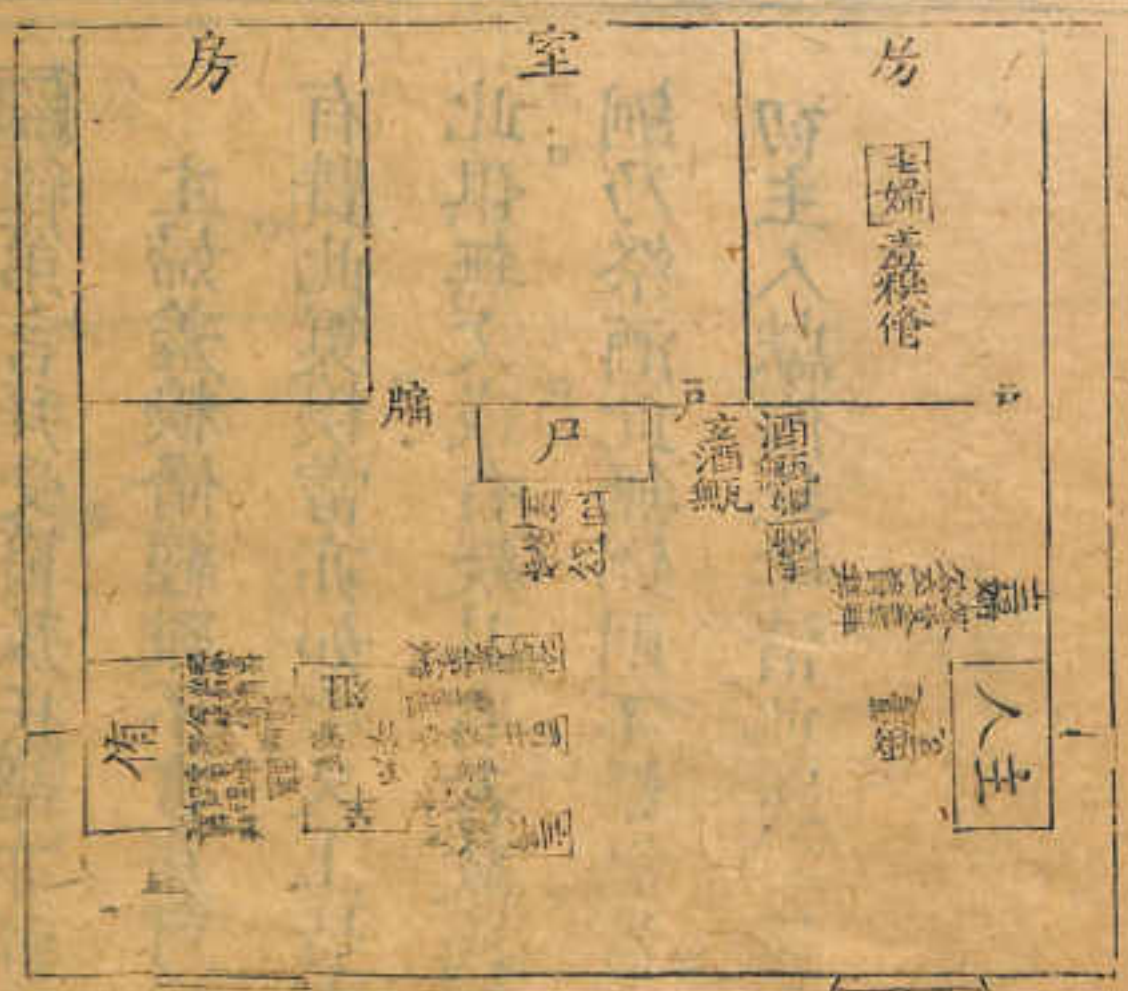

禮記  
 燕禮圖

洗

禮記

禮記

禮記

禮記

三

主婦致爵于室圖

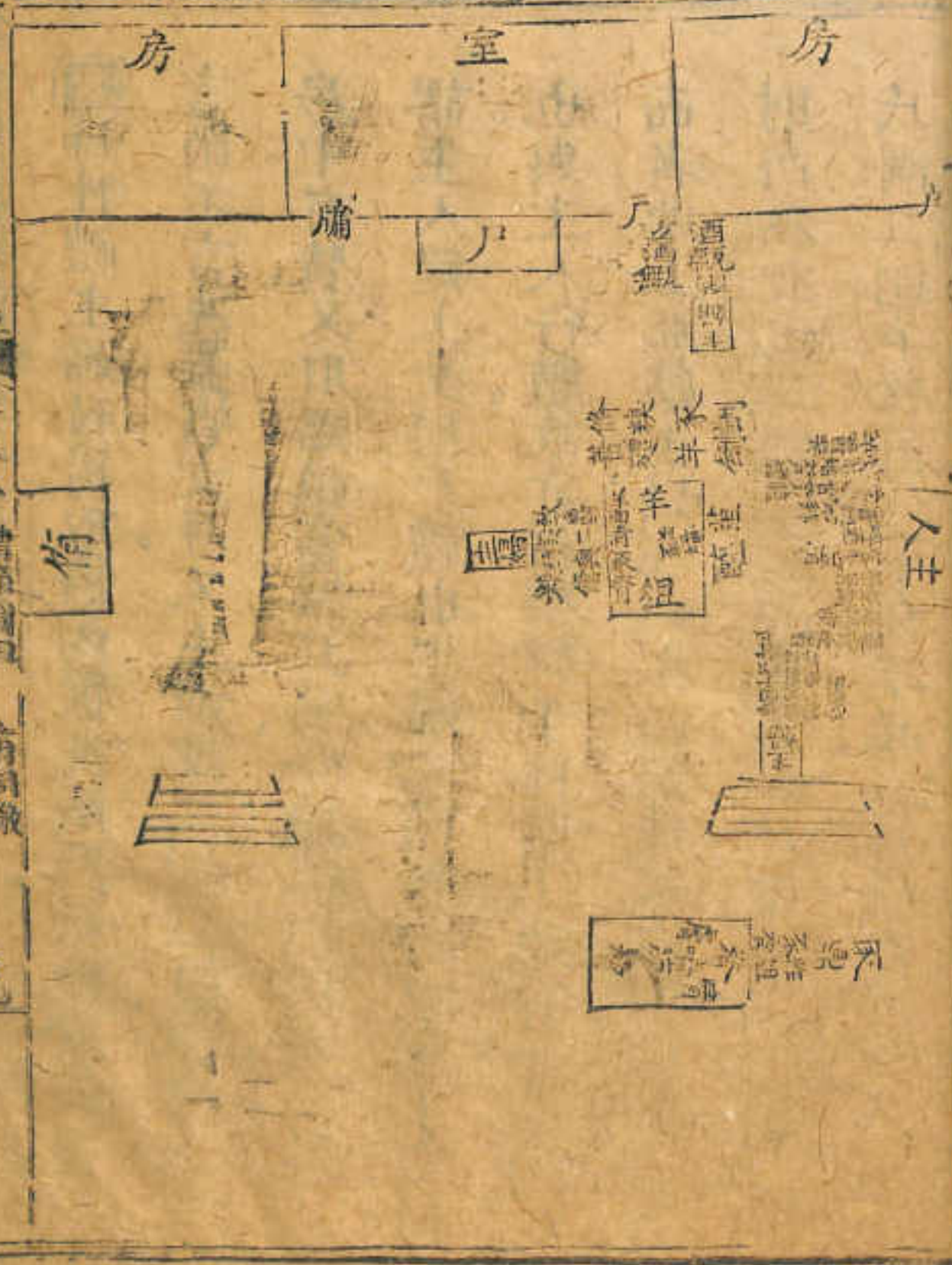

經第三言拜受爵。敖氏謂亦拜于筵上受。不敢異于尸。主婦羞糗脩。經雖不言房。可知也。上主婦設籩皆。有贊。此奠糗當亦如之。又上皆有銅。有清。及祭酒之節。此俱無文。或有疑其省者。敖氏謂無銅者。禮殺上尸祭。銅乃祭酒。此無銅則不祭酒。蓋與上主人獻侑同。又謂。初主人獻侑無羊清。此雖有豕脊。亦不用清。故並畧之。

金匱... 卷四

禮節圖四 有司徹



特牲禮主婦致爵取爵內篚洗酌乃致此受宿爵但  
 言酌不言洗蓋省文耳又主婦設二釶二籩亦應取之  
 房中有贊又肝燔俱當祭且臠今並依經闕之 敖氏  
 謂主人筵上受因尸禮也主婦北面答拜放室中之儀  
 也與主人行禮故亦得獨拜于阼階上致爵亦筵南北  
 面者準上亞獻主婦在筵左西面彼席南鄉此席西鄉  
 則南為左也二釶二籩經第言如尸禮而未詳其所敖  
 氏謂二釶羊在菹北豕在羊北二籩糗在醴北爵在贊  
 北蓋亦準之尸席之設也從之 經言拜啐酒酌酒  
 酒之上無拜字有者衍字故從刪。

此處有模糊的圖表或文字，但內容難以辨認。

曰特其禮主始也。取物而用之。言前不言洗。蓋省文耳。又正。設一。房中。有。又。肝。燔。俱。當。祭。其。人。謂。主。人。筮。土。受。因。以。禮。也。土。也。也。與。主。人。行。禮。故。亦。得。獨。拜。于。陳。俯。上。而。面。者。準。其。位。獻。主。婦。在。左。西。面。彼。房。也。

西。文。土。無。拜。字。首。青。於。字。姑。於。也。非。蓋。亦。準。之。只。也。之。姑。也。於。之。也。

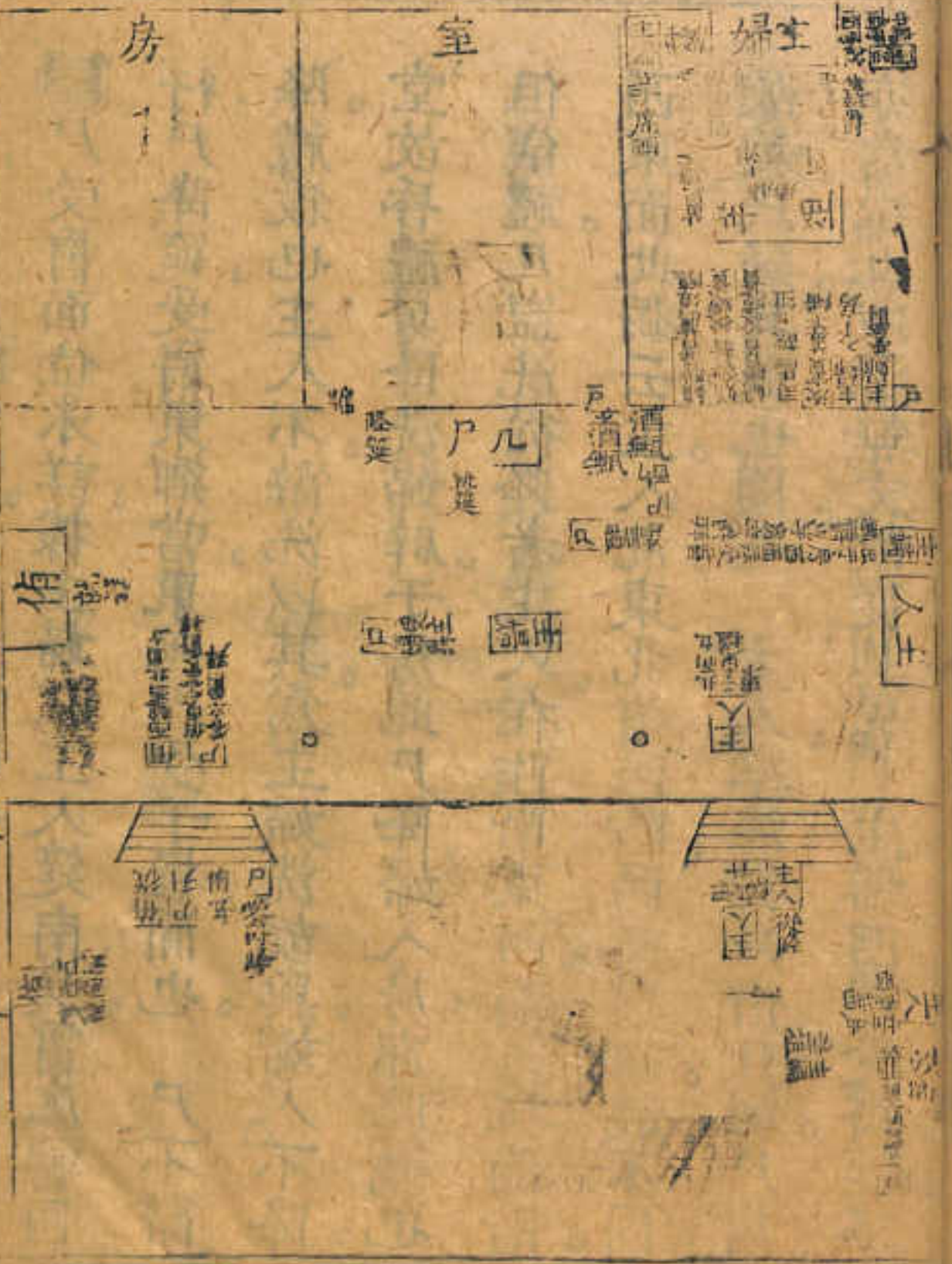

禮記卷之八 祭義 有司徹

尸受爵面位未詳。據主婦在主人筵南受爵。應轉西行。尸降筵受爵。東鄉當東西。迺受于楹間也。尸不辭降禮殺也。主人不辭洗。以其爲主婦洗。故與婦人不降堂。故昏禮舅降洗。婦辟于房。此尸降婦入房。亦此義也。但儀禮凡盥洗從降者。主人在阼階東西面。賓在西階西東面。此獨云主人洗東北。值西階西南。與諸禮不同。故敖氏疑其誤也。闕之。主人卒洗。揖尸。值升則尸值亦當揖也。以經無文。故從其畧。主婦西面受爵。經不

言尸。敖氏謂尸就主婦西面位。酢之。則尸當東面。以便迎受也。

圖戶受何面位未詳據主婦居主人東南受于椹間也 尸不解  
 降禮殺也主人不解洗 尸不解洗 尸不解洗 尸不解洗  
 堂故昏禮身降洗婦解于房北尸也婦入房降洗也  
 但儀禮凡盥洗從降 尸入房降洗也 尸入房降洗也  
 西東面此獨云主人洗東北有門內降洗 尸入房降洗也  
 受也 尸疑其說也關之 主人交 尸解則尸位  
 言且洗尸位尸解主敬西面也 尸位當東面也

圖一戶獻三賓上

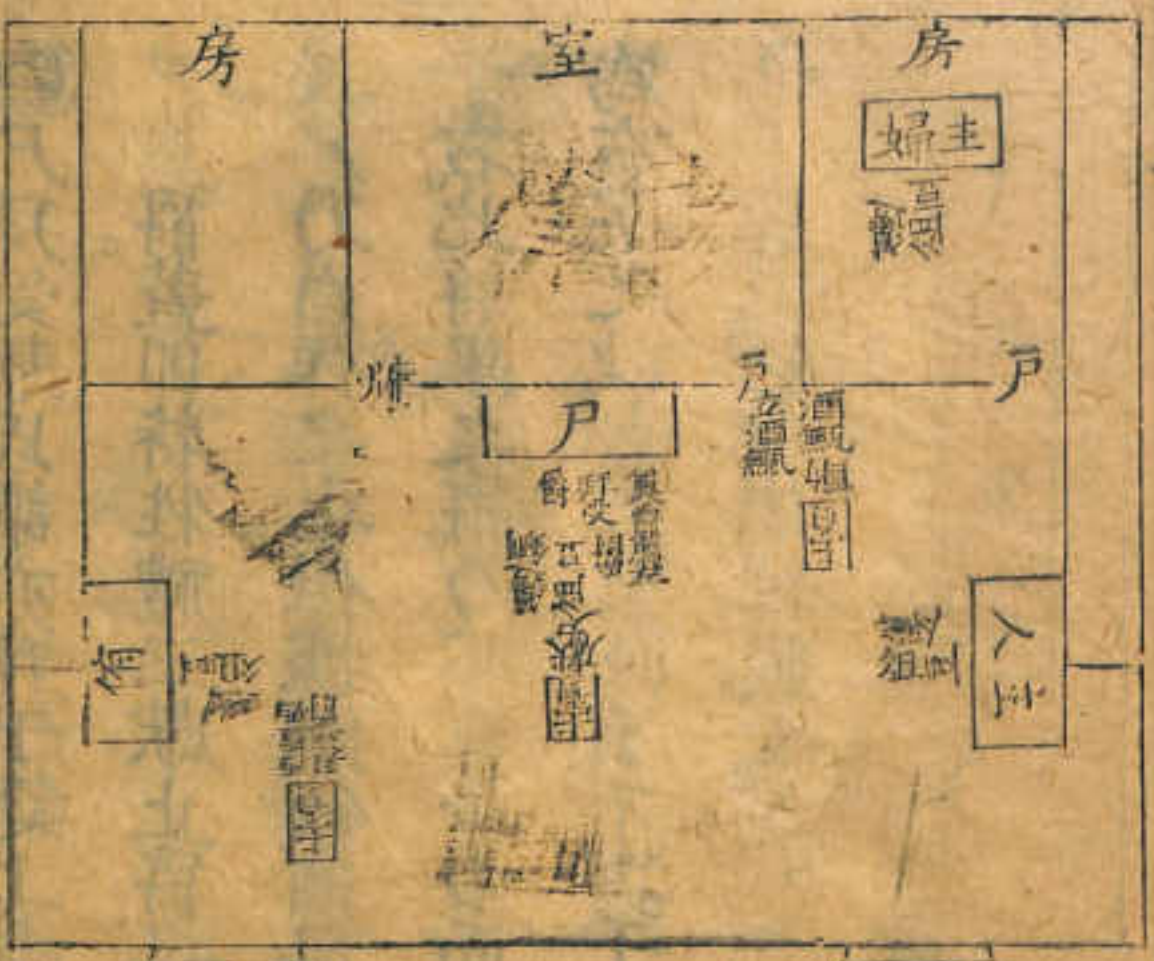

洗畢

次定儀禮之流

禮圖四 有可徹

案尸拜受。敖氏謂亦拜于筵上。蓋準上文而言。從之。  
 尸奠爵。蓋卽特牲禮三獻止爵之意。至下主人獻私人。  
 後尸乃自作之也。但據鄉飲酒記云。凡奠者于左。將舉  
 于右。此將舉之爵。乃不奠于右而奠于左。故或有疑左  
 爲右字之訛者。又云。不奠于右。爲妨往來及行禮  
 也。于理。然。今依經載之。

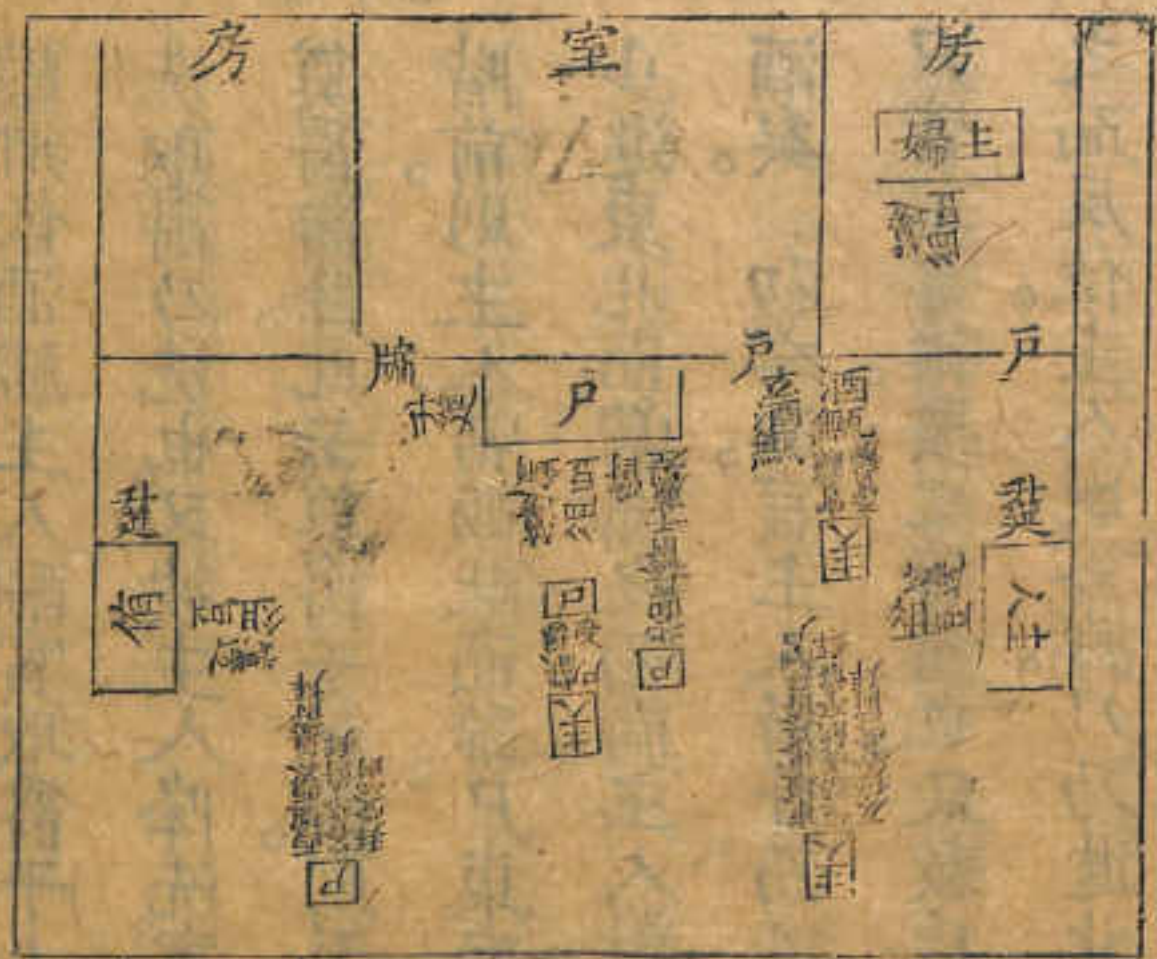

欽定義禮義流  
 禮節圖四  
 有司微

鄉飲酒禮。主人酬賓取爵于上篚。此堂上無篚。則適  
洗取爵乃洗也。又彼主人降洗賓從降。主人卽于階前  
奠爵辭降。此云奠爵于篚辭。則至洗南乃辭也。時尸在  
階前。則主人當西北面辭。尸東南面對。至辭洗。則尸亦  
少進東北面當洗之西南。主人對。則西南面。並如鄉飲  
酒矣。初卒洗言主人揖升而不言尸。又卒洗主人及  
尸皆不言揖。要之皆揖也。又敖氏謂尸階上拜。乃進受  
之而反位。主人既答拜。尸乃進北面。奠爵薦左。其說是

也。今第卽經所見者存之。餘可推類而得焉。儀禮之  
例。凡酬爵皆酬者自奠于薦右。受酬者重奠于薦東。而  
無授受之節。此經言受爵。敖氏所謂大夫禮異也。但尸  
受爵未詳其所。敖氏謂主人北面于席前。則亦與鄉飲  
酒酬賓等耳。尸受爵亦當南面受也。敖氏以上薦  
左爲醢東。此左爲昌本東。蓋二豆俱所謂薦也。若然。則  
豆與爵間設矣。從之。

圖婦主人主備尸于羞乃

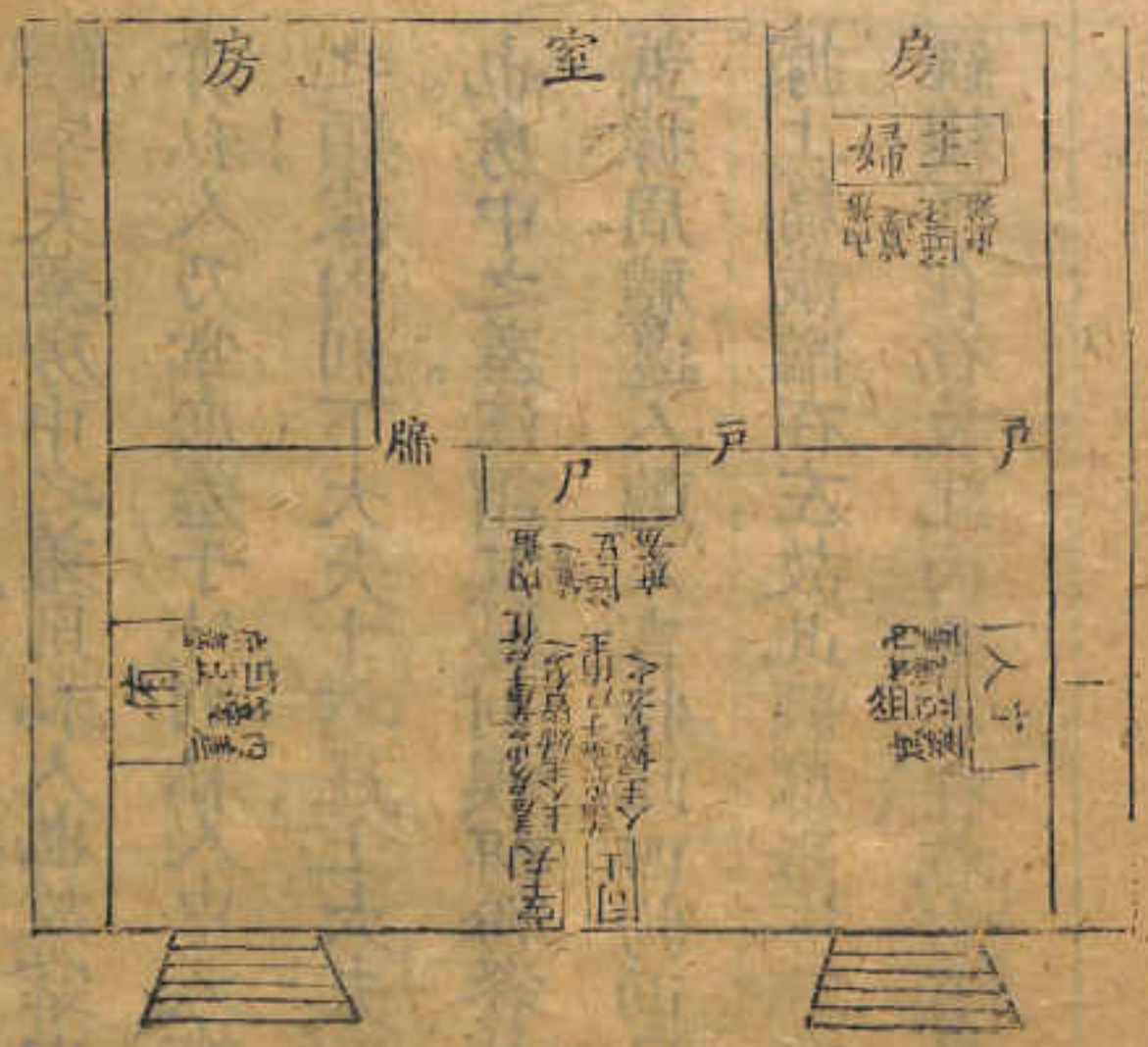

豆與樽間對矣。致之。主人降於堂。從降。主人即于樽前。立為酌。東北立為昌。本東蓋。二豆。毋視酌。酌也。若於。視酌。酌。酌。且。只。受。樽。亦。當。南。面。而。受。也。夫。及。以。上。蓋。受。樽。未。指。其。視。婦。及。酌。主人北面于。酌。前。視。亦。與。婦。對。無。辭。受。之。樽。也。致。言。受。樽。法。及。視。酌。大夫。酌。與。也。毋。只。酌。凡。酌。樽。皆。酌。者。自。奠。于。酌。亦。受。酌。皆。奠。奠。于。酌。東。而。出。今。酌。唱。致。視。且。皆。齊。之。鐘。下。斟。酌。而。野。為。之。酌。酌。之。

次三之義也。禮記卷之九。禮記圖四。有司徹。

宰夫羞房中之羞。則私人也。故掌內羞。敖氏謂司士亦私人。乃掌庶羞于外。則私人中又有別矣。庶羞。菹醢醢之類。據內則。下大夫十六豆。上大夫二十四豆。不勝詳也。房中之羞。注謂其籩則糗餌粉飧。其豆則飽食糝食。蓋據周禮。邊人醢人言。特此四物而已。今依經畧之。據上篇。菹醢在左。故此經庶羞亦在左。左者醢左也。此經糗餼在右。故此內羞亦在右。右者邊右也。

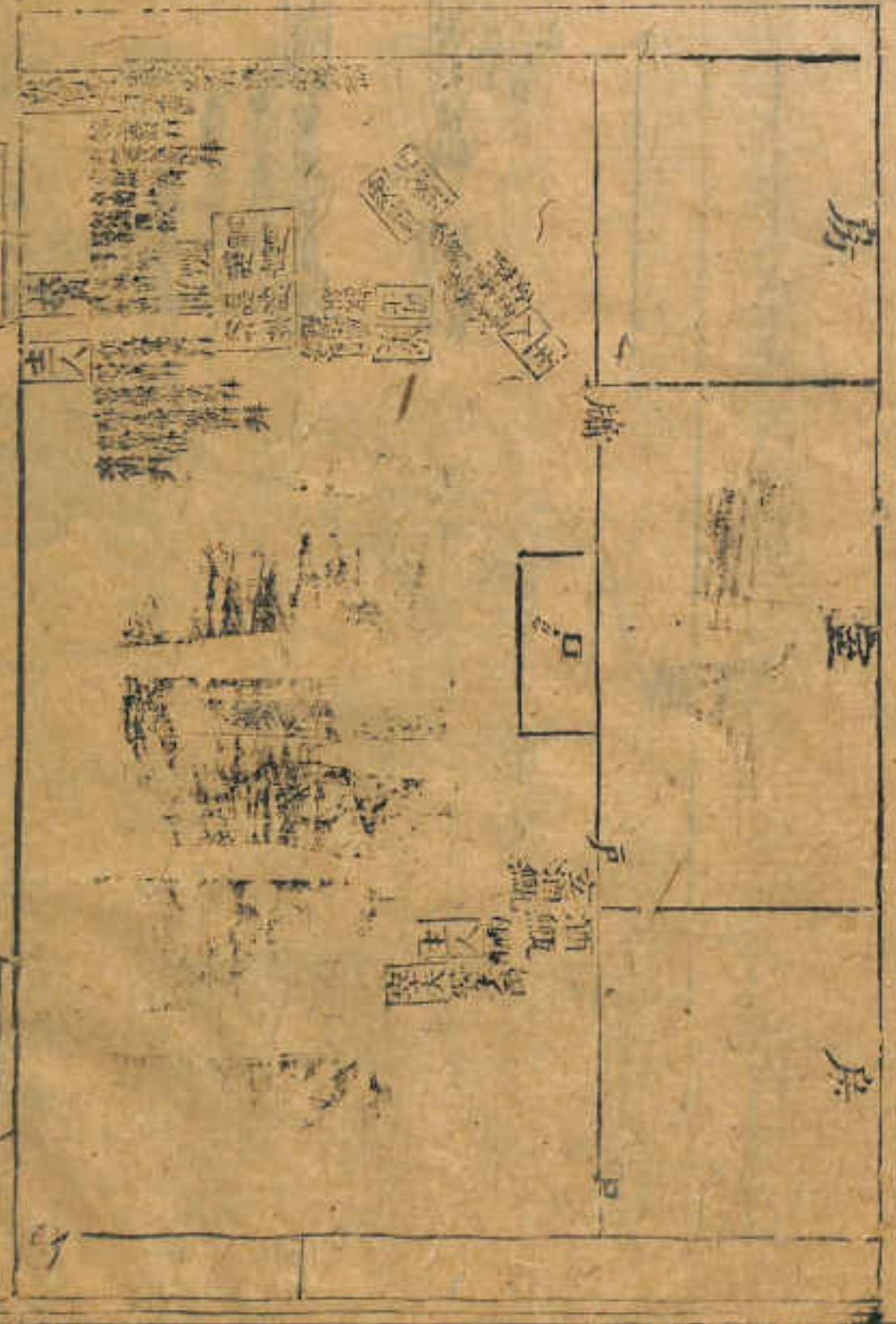



主人  
 賓  
 介  
 衆賓  
 主人  
 賓  
 介  
 衆賓



門



主人  
 賓  
 介  
 衆賓  
 主人  
 賓  
 介  
 衆賓

鄉飲酒禮。主人獻介則賓降。獻衆賓則賓介皆降。主人降尸。侑不降尊也。燕禮士位西方。既獻乃即位于東。此賓及衆賓皆在門東。既獻乃即位于西。惟特牲賓有定位。則大夫儀多異于士。而燕爲君禮。又異于大夫。要之西方固賓之正位也。上賓一人。衆賓不一。不勝載也。今以一衆賓槩之。長賓在衆賓中。以三拜旅之。如鄉飲酒衆賓禮。不別之者。蓋此以尸爲重。侑次之。則尸有視賓介。長賓亦視衆賓矣。其辭洗面。鄉未詳。敖氏以

禮記卷四  
 有司儀

主人酬賓圖

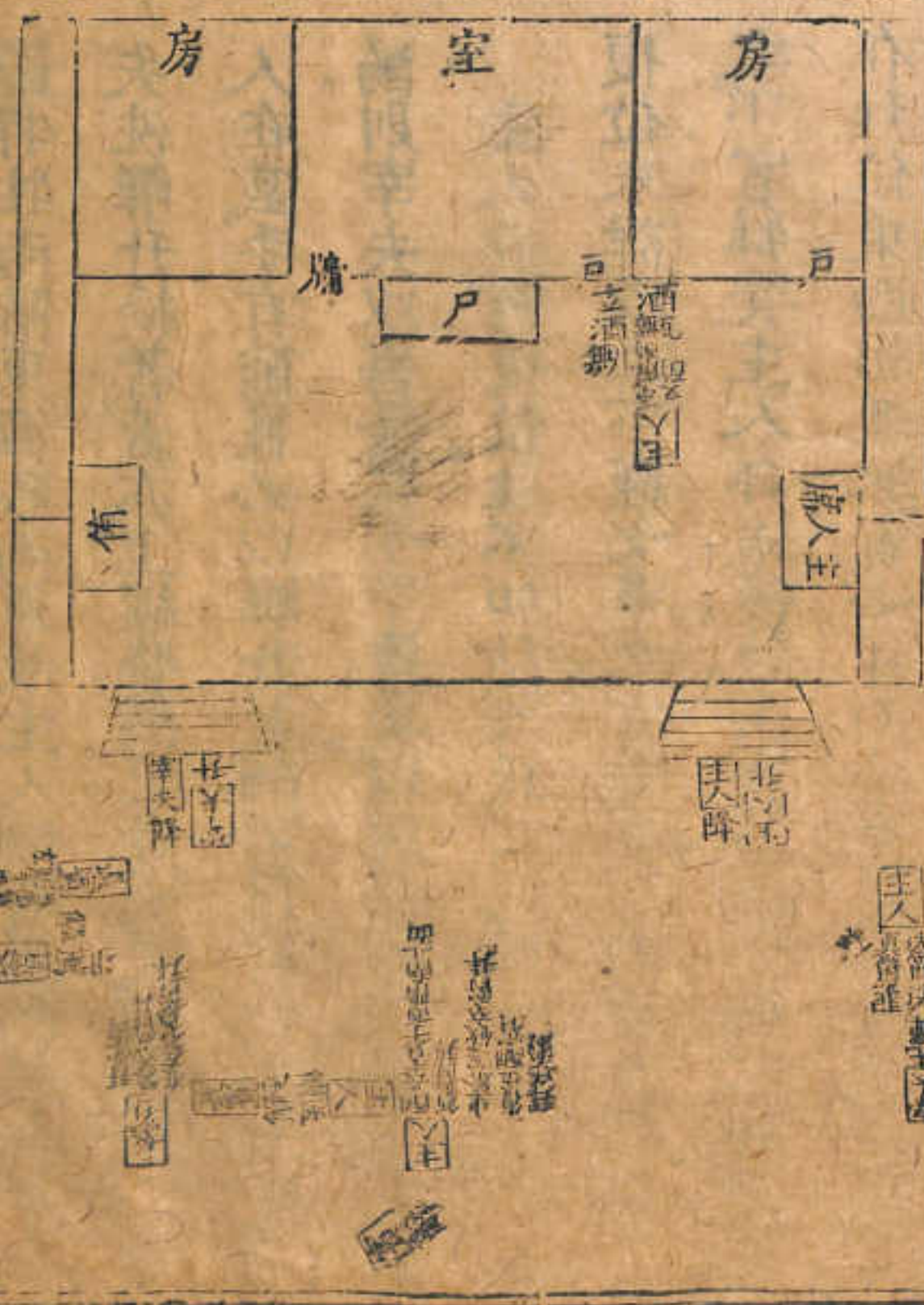

為北面蓋由門東北面位少進也。宗人兩升長賓亦教氏說。初賓在門東。則宗人當降階前南面。後在西方則當西階前西面也。宰夫贊主人酌。則自主人親酌獻賓及自酢之外。皆宰夫酌以授主人也。又教氏據經言衆賓薦俎設于其位。謂每獻設之。二者其節過繁。依禮文畧之。

欽定義禮卷之四

禮記

禮記圖四

有司徹

七

特牲兩階東西各兩尊。故主人酬賓親酌無贊。此宰夫洗解升授者。蓋亦上經贊酌之意。大夫禮異也。主人在堂。手有酢爵。必以觶升者。酬不用爵也。主人受解酌。則宰夫以爵降奠于下。篚矣。以經無明文。姑從其畧。主人升酌復位。注不加詰。敖氏謂此時當西面。乃云復位未詳。以上下經文準之。賓主本北面並立。拜亦如之。下賓拜受。主人拜送後。乃云賓西面奠爵。則授受皆在拜位。東西相迓。然賓必拜而後受。則自當復于下。不必執觶西面。鄉賓本位也。上三獻奠爵。蓋酌奠而卽作。此酬賓之奠。下旅酬舉之。乃俱奠于薦左。豈果如敖氏恐妨往來之說。與姑依經載之。

定儀禮義疏  
卷四  
禮節圖四  
有司徹

圖將牲兩階東西各兩尊故主人酬賓親酌無此  
 夫洗解升授者蓋亦上經管酌之意大夫禮畢  
 人在堂手有醴酒必以解升者酬不用爵蓋主人少  
 酌則宰夫以爵酌于下進以解爵酌文始從其  
 主人升酌復位注不加詩蓋氏謂此時當酌而乃去  
 類及既故於酌之禮與故於酌之禮而並有亦如  
 酌下此酌實之奠不飲酌舉之次與奠于酌亦與果  
 亦必擇鞭西面灑實本出而土三灑實實蓋神與其面

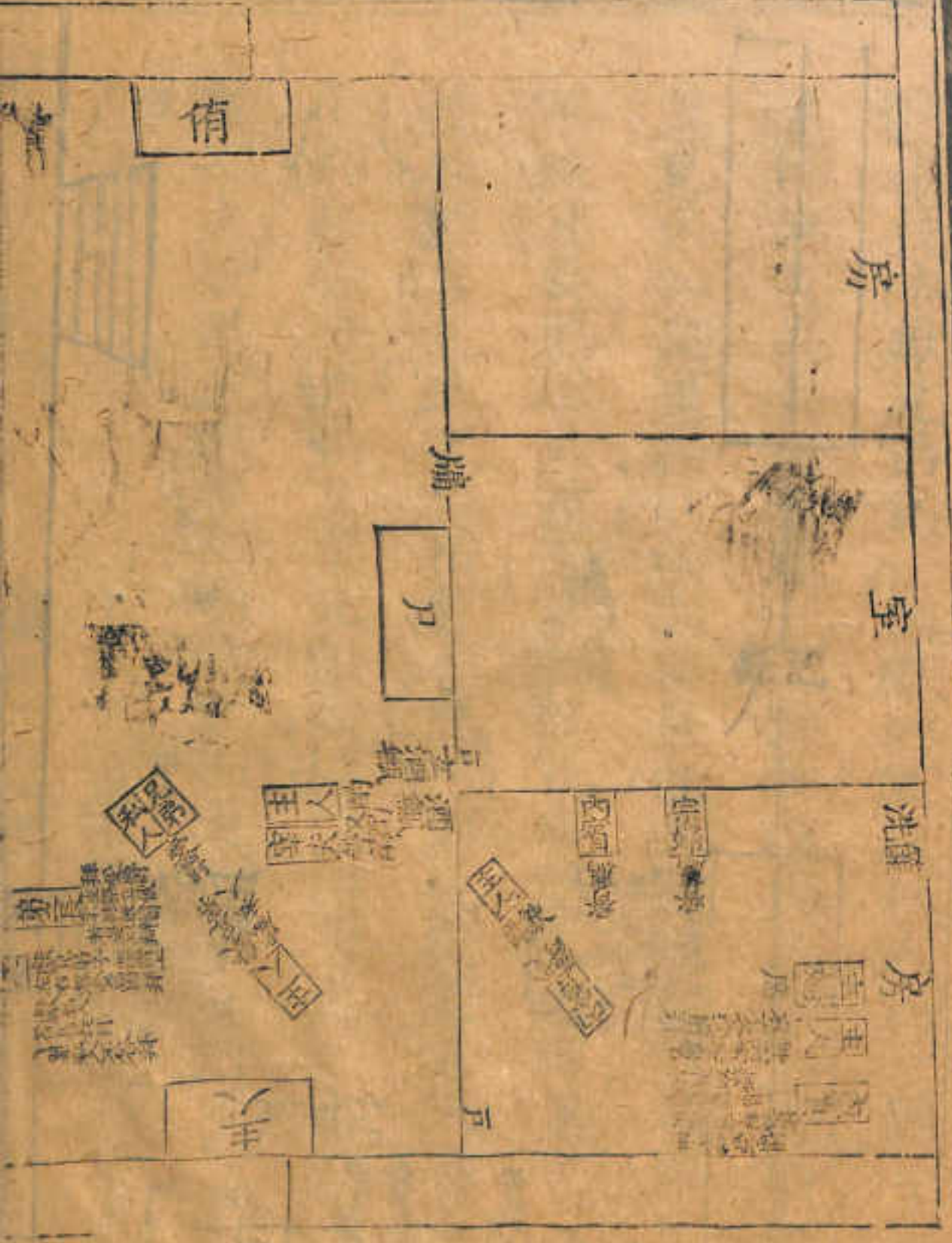

楊氏本。獻兄弟為一圖。獻內賓及私人為一圖。今以  
 禮節無多。故合三者為一。特牲獻長兄弟如賓禮。獻  
 眾兄弟如眾賓禮。則猶別其長也。此經但言獻兄弟而  
 不殊其長。薦俎並設于其位。教氏所謂大夫禮異也。又  
 據此經言先生之胥折脅一膚。一則長與眾又未嘗無  
 少別。今特分先生及眾兄弟為二位以明之。上獻眾  
 賓。宰夫贊酌。此獻眾兄弟當亦如之。注謂宰夫不贊。教  
 氏謂此不言宰夫贊酌。上獻眾賓。不言升受爵而設薦。

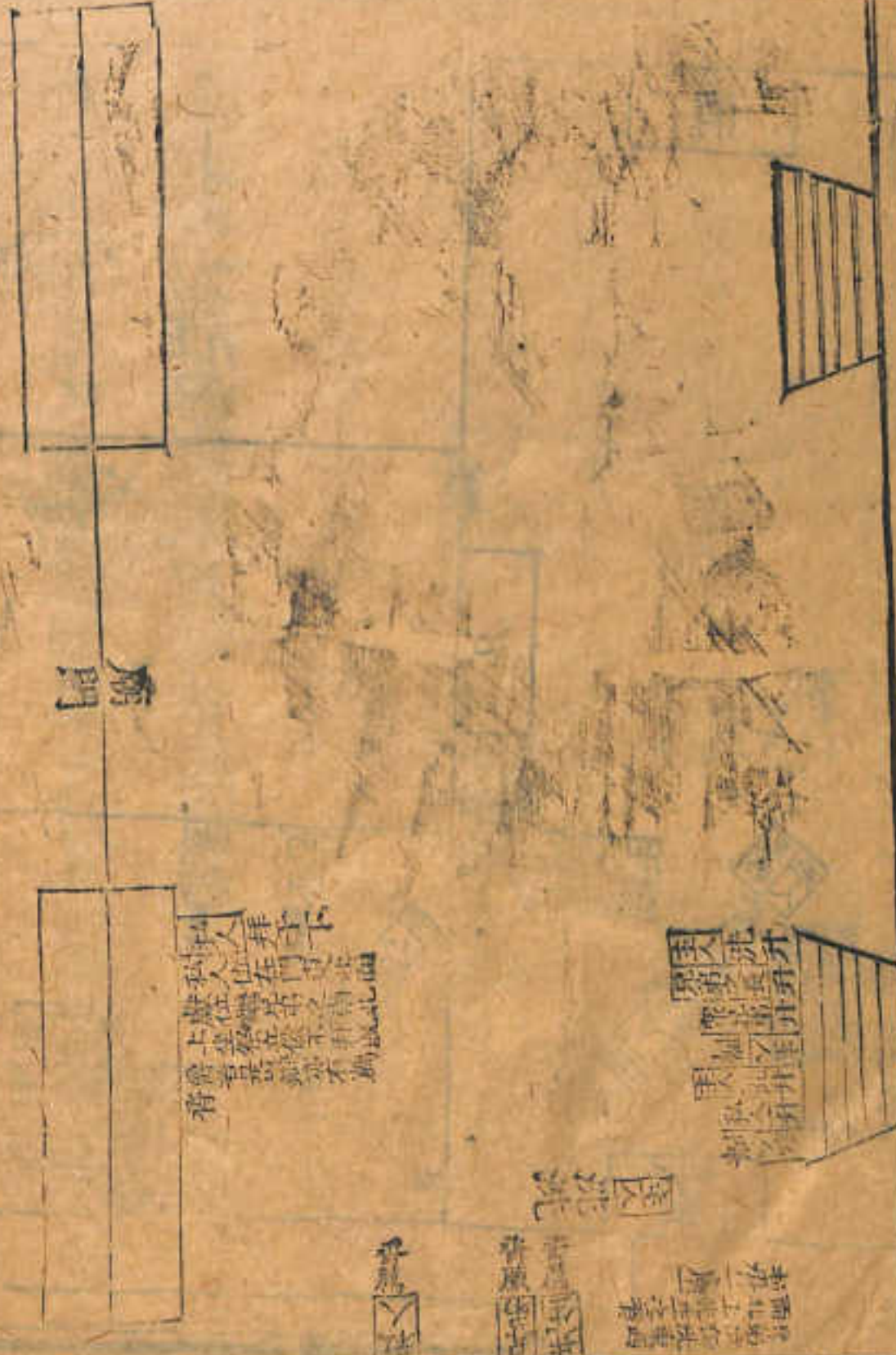

禮記正義疏

卷八

禮節圖四

有司徹

三

晉其禮同。故互文以相足。二說不同。今從敖說補宰夫。

敖氏每獻薦諸其位。說見特牲。

特牲獻內兄弟主人西面答拜。敖氏謂

西北面獻之。又彼記尊兩壺于房西墉下。內賓立于其北。東面南上。宗婦北堂東面北上。賈疏云。受爵亦南面拜。此注不分南北位。經又言主人東面拜于其位。敖氏又謂獻之蓋東北面。則內賓當西南迓受也。又敖氏云。獻內兄弟主婦席東。鄭注引特牲記云。內賓立于房西墉下。東面南上。宗婦北堂東面北上。其說皆

獻私人降洗。敖氏所謂重獻禮也。階上之西位無

敖氏請獻亦西南面于東楹東。而拜于其右。則亦與賓同也。私人位在門東北面。則亦在衆賓中。既獻則曰位兄弟之遠。

谷其禮同故互次以布足

其位說見傳

西北面

北東

句只策之華

寶同也味入立五門東北面順衣在眾寶中頭轉  
焚丸結燭亦西南面十東離東而轉于其西北亦  
燭味入斜表焚丸視階重轉

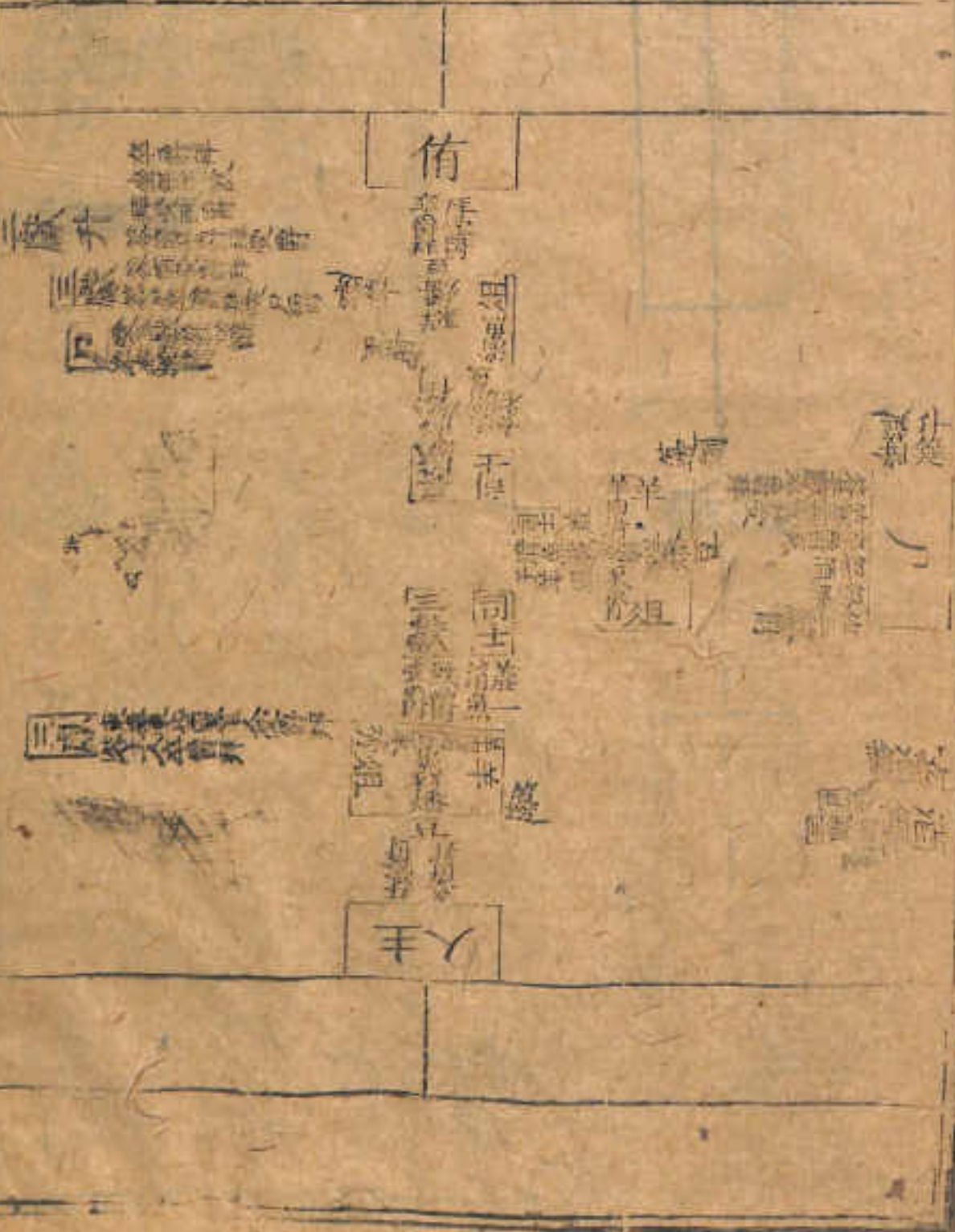

同 五 作



特牲三獻作止爵。此尸自作之。敖氏謂三獻于尸。行  
 立于西階上。尸乃舉爵。不待獻者作之。亦異于士。若然  
 則三獻本以作止爵。升尸既自作。則當待事于西階上  
 北面。以下有答拜受爵及獻。有受酢諸節。故也。補之。  
 敖氏云。不言左執爵與興坐。如上禮可知。上謂獻尸之  
 節也。由此推之。則尸亦拜于席。儀禮凡卒爵。即言奠  
 爵拜。此卒爵下。乃間以司士奠俎。載俎及執俎以降之  
 文。然後言奠爵拜。敖氏所謂尸執虛爵待執俎者。降而

義禮流  
 禮記卷四  
 有司徹



後拜也。據上司馬載羊俎亦司馬設之。清俎亦然。餘俎皆司士。此經乃言司馬。故敖氏謂司馬當作司士。其說是也。今圖依經作司馬而存是說正之。致主人自西不致主婦。蓋主人不致故也。拜于東楹之東。則敖氏所謂辟尸耳。特牲三獻作止爵。尸卒爵即酢賓。此俎賓獻侑及致爵主人而後酢者。上初獻亞獻。酢皆在獻侑之後。此亦然也。尸在其右。敖氏云並授也。並授而不同面拜。遠辟主人。其說是也。酢畢則尸復位矣。今

之

皆司士此經乃言司者  
 是也今同在經作司馬  
 不致生動蓋去人  
 請辟尸耳  
 賦伯及取爵上人而  
 之後此亦也尸在武  
 之拜司爵上人

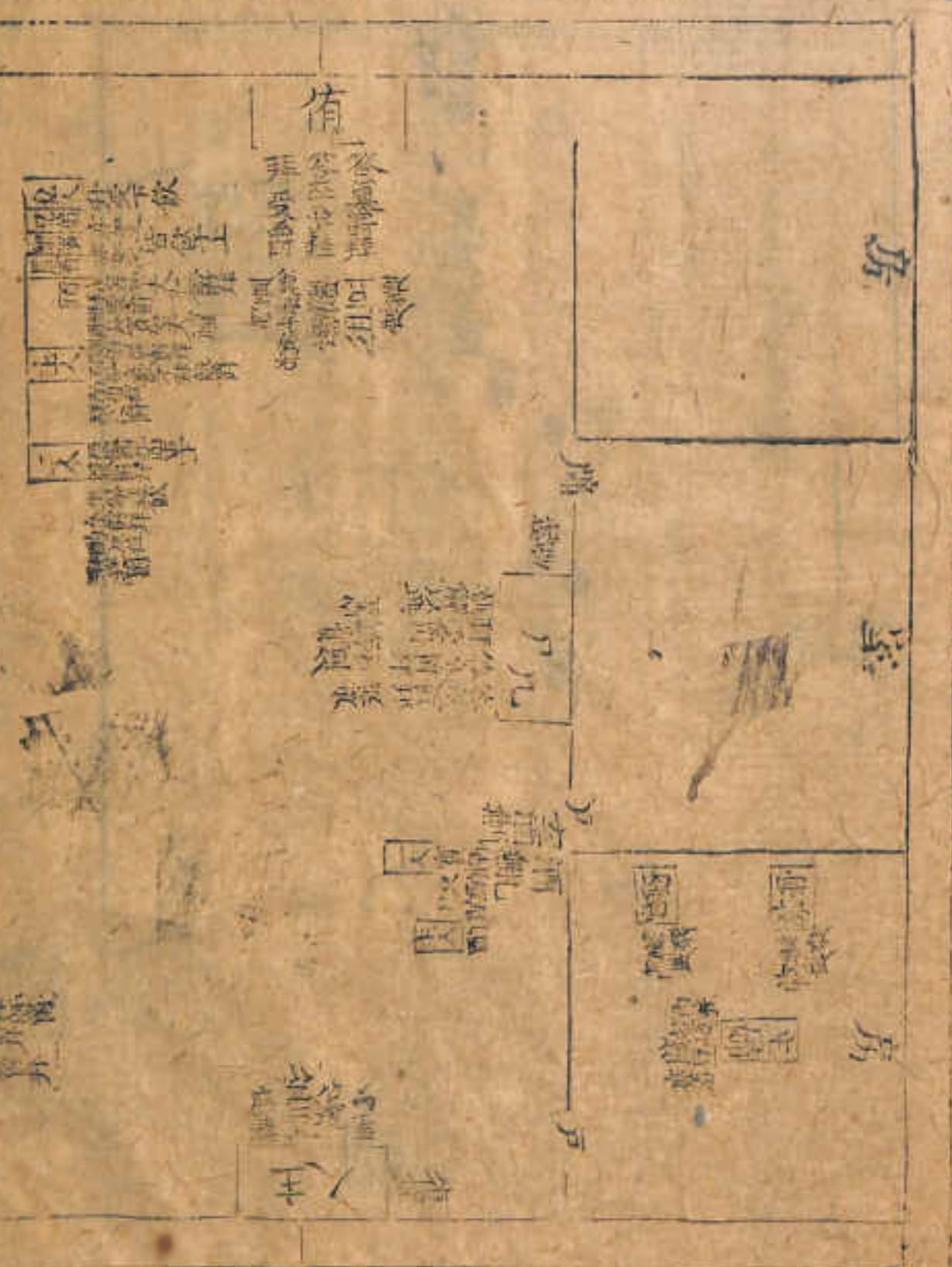

升  
升  
升  
升  
升  
升  
升  
升  
升  
升

酬  
酬  
酬  
酬  
酬  
酬  
酬  
酬  
酬  
酬



酬  
酬  
酬  
酬  
酬  
酬  
酬  
酬  
酬  
酬

特牲無舉觶之節。以止祭。尸尊不與旅酬。此賓尸也。

以鄉飲酒。賓禮行之。至無賓爵。始不與也。尸薦東本一

爵一觶。爵則三獻所奠。觶則主人酬尸所奠也。三獻之

爵上既作之後。已實于下。篚則席上尚有奠觶。此復使

二人舉觶為旅酬始者。以酬酒不舉也。二人無堂上

位。經言反位。蓋即西楹西北面東上之立位也。鄉飲酒

舉觶者奠觶。此言受爵及侑奠亦禮之變。侑東面右在

南。敖氏所謂糗南也。尸遂執觶以興。敖氏謂鄉者亦

禮記卷之四 有司徹

執解以坐而俟。是已。要之尸侑拜受爵。無與坐之文。至此始言興。則皆拜于席上坐受之也。經言尸北面于阼階上。主人在右。蓋並立于階上。與鄉飲酒賓酬主人之禮同。是注所謂禮殺也。經言北面。敖氏謂尸東面授之。如特牲賓兄弟旅酬之儀者。北面者拜位亦立位。其授受則尸東面。主人西面。以主人在尸之東也。以此推之。則西階上旅酬。酬者在東。受酬者在西。凡授者皆西面。受酬者皆東面也。今並依經文畧之。主人復筵升。

長賓以長賓位在堂下。注謂贊升長賓。依敖氏作宗人為是。私人相酬。言卒飲者實爵。則卒飲者亦私人也。私人位門東北面。注謂末受酬者。雖無所旅。猶飲。則卒飲者亦飲而後實爵也。亦北面飲者。如室上之禮。



欽定儀禮義疏 卷四  
國故氏謂此後生舉觶與主人酬賓之儀畧同似有爲  
主人酬長兄弟之意則此所謂長卽特牲禮所謂長兄  
弟此所謂後生卽特牲禮所謂兄弟弟子也特牲云兄  
弟弟子舉觶于其長如主人酬賓儀又尸侑及賓俱有  
獻有酬而兄弟獨無酬則以後生補酬禮所不及于理  
爲合後生北面長在其左則並立于階南奠爵之拜且  
答皆北面也下拜受于其位則西面故舉爵者亦東面  
答之經云曾止不言奠爵之所教氏以爲薦左蓋亦

注主人酬賓之節也從之

